朝鮮日報
夕刊
二十五日(金)
本紙朝夕刊十二面
發行人 方應謨
編輯人 崔益翰
京城府太平通一丁目六一
株式會社 朝鮮日報社
本社定期刊行物
月刊雜誌「朝光」
月刊「女性」
月刊「少年」

英佛兩國의戰爭態勢

一般巴里市民에게 佛政府撤退를勸告

在佛邦人도避難準備

【巴里二十四日發同盟至急報】歐洲危機切迫으로 戰爭準備에 餘念이업는 佛國政府는 二十四日夜 布告를 發하고 巴里防衛에 絶對必要한사람을 除한 一般市民에 對하여 可及的速히 巴里로부터 撤退할것을 勸告하엿다 一方巴里日本人會에서도 二十四日 緊急幹部會를 開催協議한結果 特別한 要務업는 一般日本人은 適宜安全地帶로 避難하도록 勸告하는 決議를 採擇하엿다

在英獨米人도撤退

【倫敦二十四日發同盟】倫敦米國大使館은 二十四日在英米國人에對하여 不得已한 事情이 잇는者를除하고는 곳 本國으로 撤歸하도록 要請을 發하엿다 同時에 伯林米國大使館에서도 同樣在獨米人의 國外撤退를 要請하엿다

在獨英人撤退를訓電

【伯林二十四日發同盟】在獨各英國領事館은 二十四日本國政府로부터 在獨英國人의 即時撤退를 斷行하라는 訓電을 接受하엿다 또 단치히로부터의 報道에 依하면 단치히 在留英國人과 단치히港에 碇泊中인 英國船舶은 모두 撤退를開始하엿다

【伯林二十五日發同盟】獨逸을 圍繞한 歐洲情勢緊迫의 形勢가 濃厚하게되엇스므로 獨逸在留의 英國人 佛國人은 大使館의 命令에 依하여 續續撤歸를 開始하고잇는바 我大使館에서도 萬一에備하여 二十四日在留邦人一同에 撤歸를勸告하는同時에 이를收容하고자 目下함부룩에 入港中인 靖國丸에對하여 停船待機를命하엿다

佛動員總數二百萬

【巴里二十四日發同盟】危機增大에 佛軍事當局은 繼續豫備兵召集을하고잇스는바 昨二十三日 動員番號第三及第四의 豫備兵召集에 加하여 二十四日更히 動員番號第二約 十五萬人을追加召集하엿다 이리하여 動員總數는 이미二百萬人을 突破함에이르러 更히今後二十四時間以內에 三個의 動員番號의 豫備兵이召集되리라는 報道가 喧傳되는데 이것이實現되면 事實上總動員이 完成되는셈이다 그리고巴里市內택시의 六割은 어데軍用으로 徵發되어 各停車場은 召集豫備兵의輸送으로 大混雜을呈하고잇다

事態의重要性은 峻烈한手段이必要

對波義務는絶對不變

英首相歷史的熱辯

【倫敦二十四日發同盟】歐洲情勢의緊迫化에 處하여 緊急히 招集된 英國下院本會議는 二十四日午後二時四十五分에 開會하여 世界大戰直前의 그레이外相의演說에 比敵할 쳄벌린首相의 熱辯을傾聽하고자 議場은 滿員의 盛況으로 議員傍聽席도 드물게보는 緊張을보이고 잇섯는데 쳄벌린首相은 滿場拍手裡에 二時五十五分 起立하여大要다음과가튼 演說을하엿다

事態의 重要性은 正히生新하고 峻烈한手段을 必要로하고잇다 國際情勢는 着着惡化의一路를밟아 我等은 인제는直接戰爭의 危機에當面함에 이르럿다 獨蘇不可侵條約의 發表에對하여 英國政府는 不愉快한 驚愕을느겻다 英蘇軍事交涉이 圓滑하게 進捗되고잇는때 突然히 爆彈을내린것이엇다 英佛蘇聯政府는 我等의 交涉의 進行中蘇聯의 外交方針과 理解함과가튼 條約을가지고 獨逸과서로 背馳되는目的을가지고 獨逸과의 間에秘密裡에 折衝을하고잇섯다 政府의第一義務는 英國의波蘭에對한義務는何等變更이업는것을言明하는데잇다 英國의國防諸方策이威嚇手段에不過하다고생각함은 誤解이다 現在我等이 하고잇는것 또將次하려고하는것은 何等獨逸의 合理的利益을 脅威하는것이아니다 獨逸總統은 余에對하여 東歐洲는獨逸이 自由로손을쓸수잇는 範圍로 萬若英國또는 其他의國家가 干涉을 할것가트면 이에繼續하여 일어날紛爭의 責任은 干涉國側에잇다고 回答하엿다 我等은依然히理性을가지고 解決의 方途를 發見하는데對하여 希望을가지고잇다 戰爭이냐 平和냐의問題는 我等이 決定할바가아니다 萬若平和的解決方法을發見하려는 我等의努力이 失敗에 돌아가서 全人類의 苦惱와 悲慘을 齎來할 또는그 敗에 돌아가서 全人類의 苦惱와 悲慘을 齎來할

伏見宮妃殿下 御喪儀執行

今日豐島岡墓所에서

【東京電話同盟】軍令部總長伏見宮博恭王妃 故經子殿下 御喪儀는 二十五日 豐島岡御葬所에서 嚴肅하게 執行하시엇다 最後의御通夜를 지낸 麴町區紀尾井町의 伏見宮御殿에서는 午前七時半부터 柩前祭의 御儀를 執行하고 勅使牧野侍從、皇后宮御使小出事務官、皇太后宮御使 高辻祇侯의 拜禮를다음하야 喪主宮殿下의代로 島東別當이 拜禮하고 伏見元帥宮殿下、秩父宮同妃、高松宮同妃各殿下各皇族殿下께서도 御參着 平沼首相以下各閣僚 近衛樞相 松平宮相의 御拜禮가 잇섯는바 午前九時 御發柩는 喪車에 奉遷、御靈柩는 午前九時四十分 御發靷하시게도 伏見元帥宮殿下、御孫宮殿下들의 御葬送裡에 御靈車는 豐島岡으로 向하셧다 御葬場에는 左右로 幄舍가 整備되고 三陛下께서 賜하신 御榊을 비롯하여 多數한 御供物이잇섯다 伏見宮殿下를 爲始하여 故博義王妃、久邇宮妃兩殿下、秩父宮同妃、高松宮同妃各殿下 湯淺內府 其他 文武百官 外國使臣等 參列로 肅然히 가다리는中 陸海軍儀仗兵의 捧銃裡에 午前十時十六分御着 御輿로 奉遷葬場에 奉安되셧다 有馬司祭長의 祭詞가잇고 勅使德大寺侍從의玉串을드리고 拜禮한다음 皇后宮御使小出事務官 皇太后宮御使西邑事務官 拜禮하고 海軍軍樂隊와 陸軍儀仗隊의 奏樂은 葬場에 울리게 들렷다 이리하야 博恭王殿下께옵서 御拜禮하시고 各皇族御拜禮 다음으로 諸員拜禮後 正午지나 御儀는마치셧다

伊國皇帝에

米大統領親書捧呈

【羅馬二十四日發同盟】필립스駐伊米大使는 二十四日朝 北伊太利산라난디벨디에로 離宮에가서 皇帝에마누엘三世에 謁見하고 루즈벨트大統領親書를 捧呈하엿다

英緊急國防法成立

戰時內閣組織을熱望

【倫敦二十四日發同盟】緊迫한歐洲危機에 對處하여 英國政府에 廣汎한 獨裁權을 附與하는 國防全權法案은 二十四日 臨時再開의 議會에 쳄벌린首相으로부터 提出되엇는데 下院을 通過 上院도 卽時 可決되어 英國王죠지六世의 裁可를經하여 成立을보앗다 同法案은 戰時에 잇서서의 緊急措置와 戰時에잇서서의 非常大權을 規定한것으로 諸般戰時獨裁權을 가지고잇다

【倫敦二十四日發同盟】二十四日 臨時再開의 英國議會는 쳄벌린首相의 外交演說을 聽取한後 政府提案의 緊急國防法案을 一瀉千里로 通過하고 散會하엿다 그러고 數日까지 休會하기로되엇다 그러나 事態의 重大變化가업는 限 쳄벌린首相은 議會散會에앞서 急變에 備하여 언제든지 議會再開가되도록 各議員에게 待機를 要請하엿다

【倫敦二十四日發同盟】倫敦政界의 與論은 英國이 緊迫하게된 今日 戰時內閣을 構成하여 國民의 一致團結을 期하게 되리라는 觀測이 强해가는바 保守黨反對派의 巨頭처칠 이든을 비롯하여 勞働黨 自由黨의 首腦者들도 入閣하여 强力戰時內閣을 構成하는것을 希望하고잇다 保守黨의 反對派는 쳄벌린首相 이든 처칠의 入閣을 主張하며 國民의 熱望하는 强力內閣組織은 實現되리라고 보고잇다

쳄벌린首相의 演說은 至今 그리하여 世界에 對하여 我等은 一致하여 잇다는 것을 보혀주는 것이어야 할것이다 余는 나의 責任의 重大함을 느끼며 萬一의 境遇 行動에 對하여 左右될수업는 人物이 되기를 希望한다

쳄벌린首相의 演說은 午後三時二十六分 그大部分을 마치고 이에 議場은 緊張을 續하며 外交演說은 三十三分間 繼續하엿다 이스키 蘇聯大使와 케네디 米國大使가 熱心히 傍聽하고 이外에 主要外交官이 滿員으로 注目을 끌엇다

달라디에佛首相 强力內閣組織說

【巴里二十四日發同盟】이바스通信社報道에依하면 달라디에首相은 現在非常事態에對處하여 擧國一致의强力內閣을 組織할決意를 굿게하엿다고한다

(寫眞은 佛首相)

나치스黨治政 단市에遂實施

【단치히二十四日發同盟】단치히參議院은 二十四日官報로서 新法令을發布하여 단치히의 나치스黨단치히市의 主權者로하는旨公表하엿다 右法令은二十三日부터效力을 發生하는데이로써 단치히 機構는根本的으로破壞되어 事實上獨逸本國과 同樣의制度를 단치히에 實施하

波蘭壯丁에 一齊召集令

【워르소二十四日發同盟】二十三日 波蘭의 ...夜부터 二十四日까지 波蘭의 機中이라고한다

獨逸三巨頭會議

實力發動을決定?

一兩日中으로危機切迫

【伯林廿四日發同盟】歐洲和戰의 關鍵을가진 히틀러總統은 廿四日午後 베르히테스까덴山莊을내려와 꾀링空相과 同道歸還하여 午後六時 總統官邸에 들어갓다 一方 獨蘇不可侵條約調印을마친 립벤트롭프外相도 午後六時半 莫斯科로부터 空路伯林에歸還하여 急遽 總統官邸에어르러 히틀러總統、꾀링空相、립벤트롭프外相三巨頭가 鼎坐하여 歐洲運命을 決할 重大協議에들어갓다

【伯林二十五日發同盟】히틀러總統、꾀링空相립벤、트롭프外相三巨頭의會議는 二十四日午後七時부터 總統官邸에서 全世界의視聽을集中하고 開催되어 前後約五時間에亘한 大評定을한後 夜半에至하여 겨우終了하엿다 今日會議의結果 如何한 重大決定에到達하엿는지 이제 곳알길이 업스나 獨逸은드디어 實力發動의決意를 굿게한模樣으로 危機는 드디어 一兩日中으로 切迫한것으로보인다 (寫眞은 히틀러、꾀링、립벤트롭프)

【羅馬廿四日發同盟】歐洲의 危機에 際하여 伊太利는 이제 ...側에서는 此際 최코大統領이 「獨逸의保護」를求하여오는것과 同樣으로 近間베크波外相이 親히伯林에와서 獨逸의保護를請할것이라고期待한다이와關聯하여 새로獨蘇不可侵條約을締結하나 모모로간獨外務人民委員은 어떤波蘭政府에 對하여 獨逸과 一戰을하지말고 獨逸에屈伏하도록 重壓을加하고잇다한다

伊도軍事會議

【羅馬廿四日發同盟】歐洲의緊迫한 低迷한 廿四日正午 무솔리니首相은 베네치아宮에 參謀總長파리아니將軍、陸軍次官바르레將軍、海軍次官가바나크提督、其他黑소맛시스트義勇軍大將以下 陸海空軍과 義勇軍首腦의 參集을命하여 重大軍事會議를 開催하엿다 여 席上먼저 무솔리니首相은 時局에關한 說明을한後 各長官에重要訓令을手交하엿다 이것이끗나자 무솔리니首相은 西班牙駐劄大使간바라將軍을 引見하고 重要會談을하엿다

首相、內府와會見

重大決意를表明乎

【東京電話同盟】平沼首相은 二十六日午後宮中의 御形便을보아 參內 天皇陛下께 拜謁하고 楣密顧問官補充에對하여 內奏한後 御前을退下、別室에서湯淺內府와 會見할豫定인데 平沼首相은 右會見에서 重大時局에對處 國內體制의 更始一新을 하려고 國內府의諒解를 求할模樣으로 期할바잇다는 決意를率直히表明하여 內府의 諒解를 求할模樣으로 右會見은 首相의 重大決意를 表明하는 重大意味를 나타내게 될것으로 主目되어 政局은 第一步로서 注目되어 政界는 二十九日定例閣議日까지는 臨時閣議를 開催할豫定은 업다고한다 (문단 순서 원문대로)

對歐策은斷念

【東京電話同盟】政府는 二十五日午後二時부터 首相官邸에서 閣議에서 平沼首相으로부터 對歐策問題의 處理에關하여 獨蘇不可侵條約의 締結에依한歐洲의 新情勢에 對應하려고 지난六月五日 閣議에서決定한 防共樞軸强化에關한 對歐策은 어것을中止하고 白紙에 還元할수밧게업는것을 說明하고 全閣僚의 了承을求하여 對歐策의中止를正式으로 決定하기로되엇는데 正式決定을보면 有田外相은 今明日中에 宮中의 御形便을 살피 葉山御用邸에 伺候 天皇陛下께拜謁하고 右經過를 奏上하기로될것이다

中止決定과同時에 理由를聲明?

【東京電話同盟】政府는 二十五日閣議에서 對歐策中止를 決定하는바 이機會에 右決定과 그理由를國民에 鄭明코저 어떠한形式으로 發表하게될것이다

今年度豫算節約額 二億一千五百百圓

【東京電話同盟】物動計畫務需給狀況等의 調整을 圖하기위하여 今年度豫算의 節約에對하여 各省과 協議해오던바 여저음계우 計劃의 整理를마친스므로 一十五日의 定例閣議에 關한件 一、昭和十四年度歲出豫算節約에 關한件을 附議 正式으로 今年度豫算節約額을 決定하기로되엇다 그리고 右節約額은 一般會計一億三千萬圓 各特別會計一億九千八百萬圓 合計 四億一千八百萬圓인데 其中重複된 一億三百萬圓을 除하면 節約額은 二億一千五百萬圓으로 各特別會計의節約額은如左하다(單位千圓)

專賣局特別會計	三,〇〇〇
通信事業特別會計	八,〇〇〇
帝國鐵道特別會計	三六,〇〇〇
朝鮮總督府特別會計	一八,〇〇〇
臺灣總督府特別會計	一,〇〇〇
其他	三二,〇〇〇

大戰勃發回避에 伊의斡旋을要請

헐長官對伊親書를發表

【華盛頓二十四日發同盟】헐國務長官은 二十四日午前十一時十五分 突然記者團의 會集을請하여 필립스駐伊大使로부터 伊太利皇帝에마누엘三世에게 傳達한 루스벨트大統領의 親書를 朗讀하엿다 어는 歐羅巴大戰勃發回避를爲하여 伊太利가 斡旋의勞를 取할것을 要請한것으로 二十四日 루大統領의 華盛頓歸還에앞서 이를發表한것은 歐洲情勢의 逼迫에鑑하여 一刻도 遲延을不許되는 關的效果를 거두는것이 모르붙수잇다 루大統領은 去四月十四日 췌코의危機에際하여 못솔리니首相에게 親書를 보내는 그後 못솔리니首相으로부터 아무回答이 업섯든事實에 鑑하여 伊太利가 如何한態度에 나올는지 多大한興味를 끄을고잇다 그리고 米國의此種멧세이지가 歐洲情勢를 左右할에效果가 잇슬는지 업슬는지消息通은 疑問이라고하고잇다

波蘭은屈服

【伯林二十四日發同盟】伯林政府측펠링,립벤트롭은急히 ...(寫眞은 허틀러、...) 波蘭은屈服할것으로보인다

石灘敵約二萬에 一大包圍殲滅戰

【廣東二十四日發同盟】八月攻勢라고 稱하고 從化南方 五邦으로부터 前進한 石灘의 敵 百五十一師 百六十一師 獨立第二十旅等 約二萬은 二十三日來 泊盤飾瓦斯를 展開하여 攻勢에 나와잇는바 我部隊는 三方面으로부터 이를包圍하고 一大殲滅戰을 展開中이다 今回 包圍戰은 非常히 完全한것으로 敵은 이미三十을 넘엇다

香港英軍人家族 避難準備命令

【香港二十三日發同盟】香港外人側情報에依하면 香港政廳當局은 二十三日 午後香港駐屯 英國陸海軍人家族에 對하여 「命令이잇는 際에는 언제라도 六時間以內로 香港으로부터 避難하도록 準備하라」고 命令을 發하엿다 右命令은 아직공표에 보지엇스나 二十三日夜 至으로 政局長官이 라

【香港二十四日發同盟】歐洲의 「가까운將來에 생길 世界危機切迫에 備하여 香港在住全英國人 婦女子의 自衛를 實行한다」는것을 布告한 事實이 잇서 一般英國人間에는 벌서 各種風說이 돌아 異常한 緊張을 보이고잇다 即一部에서는 一兩日來 九龍國境方面에 日本軍이 大部隊를 集結하엿다는 等言까지퍼저 一部支那人들은 벌서避難準備를 開始하는等人心은 자못不安動搖를 이르키고잇다 消息通사이에는 歐洲情勢의 重大緊迫과 함께 當地駐屯部隊를 어데로移動시킬 前提로서의 準備工作이 아닌가보이고잇다 家族의避難準備는 濠洲及南阿弗利加라고말하고잇다

軍事委員長行轅에 爆彈이命中

【香港二十四日發同盟】지난十九日我空軍의 嘉定大空襲은 그때 合襲으로서 敵의 軍政諸機關에 爆彈을 集中하엿스므로 이들諸施設에 潰滅的打擊을 주엇는바 成都로부터의 情報에依하면 爆撃敎이 軍事委員長行轅에 命中하여 主任以下行轅職員의 過半數三十名이 死傷하고 또附近에 分駐한衛兵에도 多數한死傷者를 내엇다고한다

蘇、蔣에供給 飛行機百三十

【南京二十四日發同盟】蘇聯의赤色路線에依한 對蔣援助는 依然히根繁지게繼續되어 特히 最近一個月間 戰鬪機及爆擊機를 合하여 百十三機를 廣州에 空輸하엿다고 確報된다 即七月十二日부터八月二十日에 이르는동안 蘇聯으로부터 空輸한飛行機는 戰鬪機六十五機 輕爆擊機三十三機 長距離用重爆擊機十五機 合計百十三機를算하고 其中戰鬪機六○○分은 이미空輸完了 主力을 重慶成都에配置하여 SB型十二機는 成都에잇고 其他는蘭州에서各各待機中이라고한다

가 今日에 陸軍은 거의全部 一般市民도 勿論 技術者、醫者、其他民役要務者는 急行하고잇다 國境兵營을指目하고 完全히 禁足命令을 바더 一般市民도 國外旅行을 禁止當하기로 召集된 父、夫、兄弟等과 離別을告하고 잇는 光景이 보혀 인제는 市民들은 어찌할줄을 모르고 右往左往하는 狀態이다

人事·集會

◆岩男省三氏(朝鮮總督府遞信局監理課長)遞信省轉任人事次 廿五日來社

八·面·錄

◇獨逸은 進軍說、단市는 나치스政治宣布、그리고 英國은 開戰議會、巴里市民에는 避亂勸告。

◇歐洲의 爆發은 期於히 오고마는 不可避의 運命이어든가。

◇二十三日附로 中小商工業融資損失補償規定發布。

◇緋育의 海上保險業者 獨伊向戰時保險料大幅引上、大體상 사치의 눈치란 빠르기도하군。

◇萬人企待의 法令이나 手續의 煩雜을避할수잇서스면。

◇京鐵道에서는 大規模의 貯水池構築을 計畫。

◇勇氣敵布하고、장을때 물쓰곡、터울때 氷浴하면 一石三鳥의 名案이로군。

補藥大王·百補丸을쓰시요

陽氣不足
氣血不足
胃腸不健은

大注意

生命을短縮하는 三大原因이된다!

一、百補丸을 쓰면 陽氣와 食事가倍加되고氣血이旺盛하야 무슨일이든지 二人分을 하게됩니다

二、체중과속병은 어느때업서젓는지 알지도못하게 업서지고 消化가잘되고 胃腸이 튼튼하여집니다

三、極寒에치위 도 모르게되고 感氣에도 걸니지안코 무릅과 手足이 찬증세가업서지고 몸이더워집니다

四、固精이必要 사람이 流精이速히되면 여러가지 害가만습니다 固精되는藥은 事實로 貴材입니다 百補丸만잘쓰면 엇던사람이던지 固精이됩니다 下焦습冷가튼것은 問題업시낫습니다

五、肺와心臟이 조와저서 기침나는 일이업고 山에 올나가도 숨이차지안코 肺病가튼데 걸니지안습니다

六、精神이聰明 하여저서 過去일을 잘記憶하게되며 未來일을 잘判斷하게되며 神經衰弱을 根絶하게됩니다

七、老人이쓰면 해소가업서지고 잠이잘오고 小便이잘通하고 遠程徒步에도숨이차지안코 다리가압흐지안코氣盡하지안습니다

八、半身不隨 年久해소·中風·淋疾等이나엇다는 간곡한 感謝편지가만히오니 百補丸의 實効範圍는 想像外에及하야 實로 不可測의 靈藥입니다

百補丸

●속지마시오!

●제아모리 조타는 補藥도 事實百補丸만은못합니다 一劑에 五十圓 百圓짜리도 斷然코 百補丸만못하고 一圓 二圓 四五圓짜리도 勿論 百補丸만못합니다、沃度劑니 호루몽劑니 비타민劑니、또 人蔘、鹿茸、附子、六、八味等 엇던藥을 勿論하고 모다 百補丸만못합니다 斷然、補藥界의 大王입니다 東京 大阪에서도 漢藥이 점점만히팔니고잇습니다 千萬種의 補藥이 不如百補丸입니다

●感謝편지數千通公開 엇던藥에던지 感謝狀이 二三枚或四五枚는 다 옵니다 그러나 百補丸으로 큰效力 意外에 大效力을 보앗다는 간곡한 感謝狀편지는 數千通입니다 每月曜公開會를 하오니 곰직곰직한 이公開感謝狀을보시오 아무리 疑心君이라도 信用치안을수업습니다

藥價
百補丸 一劑十圓
婦人百補丸 一劑七圓
少年百補丸 一劑五圓

【無料進呈】어느것이나 三劑以上共同注文하시면 周旋人에 一劑無料進呈

부인자궁병냉병과 경도불조대하증에 婦人百補丸

京城堅志町五一 電話光六三二番·六二三番·三三〇番·振替五番
平和堂株式會社

西北朝鮮에 降雨

이더에 서울도 소내기한줄기가 내렷다

경성시내에 비가오다 소낙비 망이어다고 아주단념하여 버렷다 일망정 와본시가 까마득한 서울인지 우비를 안가지고 나갓 육에도 이십오일아침으로부터 소낙비가 왓다가는 그치고 또다시 다가 뜻하지안흔 소내기에 처 떠붓는다 이날아침보터 낮이꾸 마끄들로 또는 대건물 현관으로 불거려도 서울사람들은 비웃기 로 몰려들어 길한가운데는 밥 우가지 사람의 그림자가 드물 다 이번비에 편하여 기상대경성측후소에 들으면 다우파갓다 천진(天津)방면에잇던 저기압이 어제밤북조선을지나서 일본해에 들어간관계로 이십오일정오현재 서북조선에 비가 오고잇스며 따라서 경성지방에도 이영향으로 소낙비가오고잇는데 느저도 이날저녁까지는 개일것이오 큰우량은기대키어렵다

사진은 ○○○○에서

京城上海間 來月에電話開通

조선의통신망은 한거름두거름 세계로퍼저나아가고잇다! 최근에 일선의통화(鮮滿通話)개시로 국제적회망에참가한 체신국에서는 계속하여 구월초에는 세계통화를시작할예정으로 준비를하고잇스나 기재관계로 통화개시는좀 느저지게되엇다 구월상순경부터 위선경성―상해사이의통화를 시작하기로되엇다 이것은국제전기통신회사에서건설하는 상해계―봉이 된때까지는 유선으로봉천에보내여 그곳에서 무선으로중계하여 수신을 하게되는관계로 체신성(遞信省)보다비작게하여 구원을주장하고 잇스나 체신국에서는 내지와가튼통화를 주장하여지금 절충중이다

慶北旱害調查完了

救濟費九百十萬餘圓檢討코 村山稅務課長歸京

【慶北支社電話】 한해실정조사차로 경북에와서 각군을 실지답사튼 총독부 촌산세무과장(村山稅務課長)은 이십사일 오후까지 답사를마치고 곳이어서 밤여덟시부터 도청에서 지사이하 도간부와 회의를열고 천변경북도에서 총독부에 제출햇던 한해대책비 구백십만팔천삼십구원에 대한것을 중심으로 각군별로 다시 상세히 검토하기를새벽한시까지에 미처서 겨우끗내고 촌산과장은 이십오일오후두시차로 경성에향하엿다 이번촌산과장의 재해현지조사결과는각방면에서 만흔주목을 끌고잇다 촌산과장은 실지조사를 끗내고 다음과가치말하엿다

이번에 도내각군의 한해보고와 대해원인을 알아가지고 각군을실지로답사해보니 울때에도 예상햇엇스나 실지로보고나서 더욱그정상이 심각함을 알앗다 그러는 가운데에서도 갑잣헌것은 각군부에서 지하수를엇고저 우물을파는데 모두 열심히 공작하엿을하기에 밤낮하는것이엇다 서울로 올라가는대로 곳 총독 총감에게의한 해대책의원회에 피해수와의 대책안을 보고하여 곳대책이실시되도록힘쓸하려이다 그러나 대용작물만은 상당히 섭혀을보이고 잇스므로 그리 큰걱정은 업슬것이다

北胞胎山에 氷河跡

白頭山鹿資源調査團의 貴重한三大收穫

【淸津서本社特派員吳快一發電】 함경북도 산업협회(咸北産業協會)주최로 시행된 백두산(白頭山)의자원 조사단은 지난십칠일 그대로분이 돌아오고 산림반(山林班)만은 산에남어서 조사를 계속하고잇섯는데 이들도 지난이십사일 나머지인 이십사명전부가 상당한 수확을 거두어가지고 돌아왓다 이중에 가장주목할만한것을들면다음과갓다

一、북포태산(北胞胎山)남쪽모퉁이에 이천사백사십오 메돌기리나 되는 빙하(氷河)의 자최가 잇는것을 발견하여 학계를 놀라게하고 잇다 섭부터 백두산의 관모봉(冠帽峰)로에는 빙하의자최가 잇다는것을 알고잇섯스나 북포태산에도 잇다는것은 전혀 새로운 발견이므로 지질학상으로 훌륭한재료가 나타난것이다 더욱이 이빙하의자최가 나타난 북포태산은 구백년전의 분화구(噴火口)를 가지고잇다

二、한방약으로 또는 일본의국방(日本藥局方)의 하제(下劑)로 중요한 대황(大黃)이라고 하는것을 약초가 무진장으로 잇는것을 발견하엿는데 이약초는 지나로부터 매년 이십만여원씩이나 수입해왓는데 사변발발이후는 수입이 끈허저 겨우대용품으로 견디어왓스나 이약초의 결핍으로 의약계에중대한영향을 미치게 하던것인데 이발견으로 탈미아마 대용품을 쓰지안코도 되게 되엇다 그리하여 함북도청에서는 이것을 적극적으로 개발하여 재배시킬예정이다

三、나무를 비여낸다음에 욱어진 유랑(柳蘭)의꼬츤 솜과독가트므로 이것을 솜의대용품으로 옷솜과 이불솜에 쓸수잇는사실을 어덧다

原因身元不明의 두女人自殺

이십사일에 원인도 신원도모를 여자의 자살두건― 이날오후세시 마포장 가에는 스물대여섯쯤된 양전하게차린여인이 세살가량된 어린아이를업은채로 빠저죽은시체가 떠올랏는데 자살원인은물론업스나 원인도 신원도 모두모르고 배속에는 만삭이다된 태아가들어잇서 결국세사람이 죽은세음이다 그리고 오후다섯시반에는 토정정(土亭町)압강에서 어여쁜여자의시체가 떠올랏섯는데 자살한것은 분명하나 주소와성명은아직 모르겟다고한다

氏子總代聯合會

今日道廳에서總會

제사회전조선씨자(氏子)총대연합회총회는 이십오일 오전열시부터 경기도청 제일회의실에서 남(南)총독의입석아래 전조선씨자총대백사십명이 참집하여열리엇다 일동은개회에압서 오전여덟시 조선신궁에 참배한후 회의는 열시부터 막을열엇는데 궁사파이세(伊勢)신궁과 조선내각신사에대한 요배가잇슨후 신축(神祝)봉독후도를 마치고 대회장 석원기차랑(石原磯次郞)씨의 식사의 뒤를이어 대죽(大竹)내무국장의고사 회계보고와 남(南)총독의고사가 잇섯다 뒤를이어 예산로의 심의 회의안을토의한후 역원개선 겸의안두의(附議)를 마치고 폐회하엿는데 이날오후네시부터는 반도(半島)호텔에서 간친회가잇섯다 (사진은 경기도청에서)

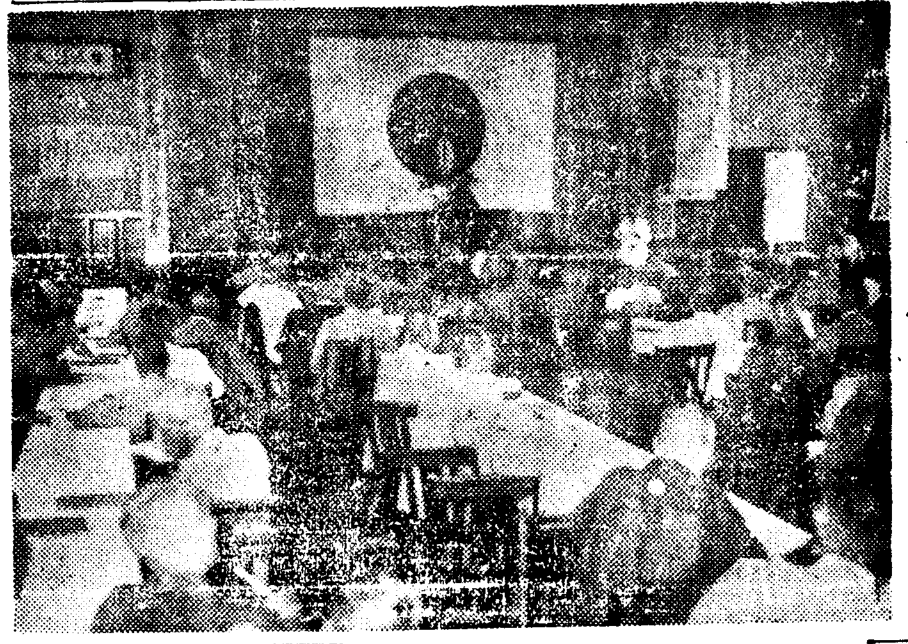

在留同胞中三千名은 尙今泥海中에彷徨

물이빠지려면아직두달은걸려야!

悽愴한天津市의水害狀況

避難同胞京城에

모두집웅우에서살고잇는터로 食水、糧米難이尤甚

【天津支局特電】 물이잠긴천진은 이십사일새벽을 절정으로 증수는 머츠엇고 잇는상태에잇는 이십○일아침여섯시부터 다시 큰비가 쏘다저 집업는몃십만의 피난민은 더욱 아득하여 갈바를모르고 잇다 식량이 결핍하여 구제도 손이돌아가지안는다 이십일이나 먹지못하고 헤매이다가 길어너머저잇는사람도만타헌병대에서는 이십오일보터 민선(民船)을 징발하여 물속에서 헤매이고 잇는사람들을 끌어올리는동시에 군당국에서는 힘을열차로 이재민을 다른 안전지대로 실어보내기 시작하엿다 피난민으로 가득찬거리에는 밤낫의구별이업시 도적소동이 연출되고잇고 구석구석에서 방성통곡을 하는 ○녀자들의 정경은 참아 볼수업다 군당국에서는 물이아주빠지기까지는 약이개월간으로 예상하고 생활을할 방인(邦人)들은 곳고향에 돌아가는것을 희망하고잇다 조계내 남시(南市) 남대도(南大道)특일구(特一區)방면의 아직물속에 가처잇는 조선인이 삼천명가량잇는데 그들의안위가 대단히 염려되고잇다 이번수해의 피해는 아직집작할수업스나 굉장한것이 될것으로 판측되고잇다 되고잇는데 조선난게재류민도 다수에 달하여벌써부터 피난하여 돌아오는것이 잇스므로 철도국에서는 이들피난민의귀환과 또 수해난게자수송등에관하여 유감이업도록봉천(奉天)만철당국과 연락을취하고잇다

수마에유린된 천진을 지나이십삼일오후네시사십분에 천진역발북행열차로 간신히 피난하여 금이십오일 새벽세시경성역착열차로 도착한 피난민일행 열두명은 시내다옥정(茶屋町)사십삼번지에서 행리를풀엇는데일행중 천진일조계 영가(榮街)삼의이에 주소를둔 김의경(金義敬)씨는 천진수해의 실상을 다음과가치말한다

조선동포는 약팔천여명이 천진에재류하는데 이번수재에가장심각한데가 일본조계이므로 모두 큰 곤란을받고 잇습니다 북경(北京)따 당고(塘沽)방면으로 피난간 사람도 만흔데 대개 이층집에 사는사람들은 지붕우에서 그날그날을지내고 잇습니다 제가떠나오는날까지는 생명은 빼앗긴사람이업섯스며 일본조계에서 치수되지안흔 산구가(山口街)와 이태리(伊太利)조계에로피난을떠나는 이들도잇섯습니다 물결은 잔잔하나 악취가나는 더러운 물이므로 음료수와식량에 큰곤란이잇스나 군부 영사관 민단에서 적극적 활동을하여 식량과 음료수를 배급하고 잇스므로 더 증수가 되어 진왕를 넘는다면모르되 생명에는 별도 관계치 안흘까합니다 구조선이 회행하고 잇스나 위험지는 안흐나 그 물이 월여(月餘)를두고도 찌이지안는다고하니 아프고 그날그날 버터먹는 조선동포들의 사정이딱합니다

사진은 경성에 도착한 천진수해피난민의 일행

避難民續續歸國

鐵道局에서萬全對策

지나(支那)의 대수해로 다수의 피난민이 ○○지도 못하고잇는중 그중에는 어차피 고향으로 돌아올사람도 만흘것이 예상

택씨代身배가登場

市內泛舟二萬餘隻

泥海된天津市內、배한隻하루貫百五十圓

【天津支局發電報】 이십삼일아침에이르러 절정에달한감이잇던 천진의증수는 그후계속적으로 점점더불어 오늘아침은 어적게에비해서 세치가량이나 더불엇다 군당국에서는 오늘파내일홍가장 위험시하고 요소요소의방수진을 일층강화하고 물을막기에 필사적으로노력하고잇다 한북방면은 아직은 친수해면하고잇스나 군에서는 대경로(大經路)기부국에 토랑으로 방수벽을 차키에 눈코를 못뜨고잇다 북양정거장은 피난민으로 가득차잇는데 임시열차로 이들을 다른지방에 속속피난을 시키고잇다、내선인으로서 철퇴하는사람들도 점점늘어 특히북경으로 피난하는사람이 만타 당국에서는 필수잇는대로천진에내리는 여객을제한하여 그대신한사람이라도 더피난을 시키기에 전력을다하고잇다 택씨가 달리던 시내의왕래는 배로하는외에 도리가업는데 배한척의하루삭전은 일백오십원을 부르고잇다 이때문에천수를면한 지역에서도 요즈음가기 조선업(遭船業)이 성하게일어나고잇슨 형편이어서 이미시내를 물고잇는 배만하더래도 삼만척은 내리지 안흘뜻하다 천진의홍수는 지금가태서는 홍수도 장기항전의게단에들어갈 느낌이잇서 닷새가 넘도록 아직빠질도술을모르고잇서 피난공작도이때문에 별반이러다할 기색이보이지안허 매일가튼일을 되푸리하고 잇슬뿐이다

金郊基督敎徒 神宮에團體參拜

황해도 금교(金郊)기독교신자 일백오십명은 이십오일오전여덟시오분 경성역도착열차로 서울에와서곳장 조선신궁에 참배황군의무운장구를 빌엇다 이러케 지방에잇는 기독교도가 단체참배를하는일은 매우드믄일이라신궁사무소에서도 감격하엿다

外樣은멀끔해도 속살업는都會人

青年訓練所生體力檢定結果

내지에압서서경성부에서는 칠월십팔일보터 팔월십팔일까지에 부내 열군데 청년훈련소생 오백오십이명에 대하여 호생성제정의 검정표준에의한 청소년체력장(靑少年體力章)검정을 실시하엿는데 그결과는 초급합격자가 구십오명 중급합격자 세명으로 상급합격자는 업서서 평균 일할칠분이라는 열악한합격률을 보이고잇다 이것은 도회지청년의 체위가 외양은 멀쑥하나 내용이 얼마나 빈약한것인가를 말하는것으로 국히주목된다 즉 뛰는힘(走力)에 합격한자는 이백구십팔명 전체의오할사분 오래뛰는힘(走持久力)에는 사백십구명으로 칠할칠분、조력(跳力)에는 삼백삼십명으로 할오분 던지는힘(投力)에는 백유십구명으로 삼할 운반하는힘(運搬力)에는 이백팔십사명으로 오할칠분 매달리는힘(懸垂)에는 사백세명으로 칠할칠분이다 각종목에모두합격한자는 초급에구십오명 중급에 세명으로 전체의 일할칠분(一割七分)이어서 던지는힘과 운반하는힘이 특히약한것을말하고잇다

국가총력전에가추어 청소년의 체위향상이절규되는때 도회지청년의체위가 이와가치 빈약한것은 중대문제로서 부당국에서는 이자료를기초로 그들의체력증진에대한 연구지도를 적극적으로 할터이며 비교연구를 하기위하여 시월하순부터 신입생사순까지에 제이회체력장검정을할터이다 그리고 합격자에대하여서는 장려하는의미로 명예의 체력장(體力章)을주어 차고다니게하기로되엇다

春田博士愛子誘引犯 大邱에서檢擧

謎題解決이曙光?

【咸北支社電話】 평양의전 춘전(春田)박사의 귀여운 두살된 아들 양이(讓二)가 누구의손에가 유괴되어 행방을 모르지 벌써사흘 그새 범인용의자 또는 양이비슷한아이도 여러번나왓는데 이번에는 아수 유력한 용의자를 대구경찰에서 체포 방금 맹렬한취조를 개시하엿다 이용의자는 얼마전 대구경찰서에서 금밀수사건관계로 검거하엿다가 일단석방한 최막(崔漠)으로서 그후 그의파거를 다시알아본결과 그는평양에서 춘전박사에게도 가끼히 다니던 사람이오 양이군의 실종사건이 난뒤에는 시경、대령、봉경동지로를 아단일이 잇는터로 양이유괴범용의자로는 유력한 여러가지조건이들어낫다 그리하여 대구서에서는 곳 이를 다시잡어 취조를 개시하엿다 파연 사건이 해결될는지 추이가 주목꺼리다

ツカタニのパヂャマ 京城本町一

조선 늘어잇는 구름장도、비를 갓기는가진 모양이어서 오늘아침 서울 장안에는 그야말로 보기조케 한줄기 쏘다젓다▲하늘이 맑혀수록 사람의마음은 흐릿수박게업다 덥지지라 한늘이 흐려지며 비가오니 사람마다 달버진 가을참문처럼 모두가명랑하다▲이 시원함을 어떠케 아이스크림이나 빙수맛이 따를수잇스랴 더구나 적적갈러진 포장도로가 기름끼가 도는듯 빗을을 적적갈라내면서 달리는 전차、자동차도 신이낫다▲시들시들하던 가로수의입사귀들이 비로소 푸른제비춤처랑하며 너픈너픈 춤추는것도 비 잘오던 시절에는 거저보아넘겻던경치다▲一원、이럴수가 잇는가 그시원한 비를 반기어 이 글 한도막을쓰는새에 벌써 비는 그처버리고만다 아아 또구름장이 흐려지고 맑아지려나… 사람의마음이 또흐려저야한단말인가

漢藥材配給統制

業者總網羅、組合을結成하고 昂騰一路의價格是正

조선의 대중의료상에 가장중요한 역할을하고잇는 한약은 그 수요한약재를 지나로부터 수입하여오는터인데 사변이후 외국위체관리법이 실시되어 지나에서 종래와가치 한약재가 순조롭게 수입되지못하므로 이틈을타서 한약재의값시 부당하게폭등되어 결국 일반대중이 비싼약을 사지안흐면 안되게되어잇다 총후의 대중의료상 자못중대문제도 되어잇슴에비추어 총독부위생과에서는 최근 전조선한약수입업자들을 총망라하여 한약 수입업자통제조합을 결성시켜 한약재의 수입을통제하여 그 배급원활을 도모하는동시에 한약재의 가격을 작정하게 하기로되엇다 즉매년지나로부터 수입해오는 한약재는 수백만원의 거액에달하는데 외환위체관계로 말미아마 그수입이 마음대로되지안는관계상 결국가격이 자꾸만올라가고 또는한약재를 매점매석하여 부당한리익을 고하는경향도잇서 몰시자의 가격 두 방면에지장이 적지안흐므로 총독부 위생과에서 수입선 경성에업자전부를 회합시켜 통제조합을 조직시킨 다음에서 종내는 상인각개인이 수입하여오던 한약재는 금후 전부이통제조합의 손을거처들어오게되어 그배급도 상당이 원활하게 될터이며 그가격도 자못 저렴하게 될것으로 기대된다

實業野球리그

九月二日에開幕

京城實業野球聯盟主催의 秋期리―그戰은 來九月二日午後一時半부터 京城球場에서 府廳對遞信戰을시작으로 開幕될터인데 同리―그戰의 試合日割은 다음과갓다한다 (試合時間은 第一次戰은 午後一時 第二次戰은 前試合終了三十分後)

▲二日=府廳…遞信、京電…鐵道
▲三日=鐵道…遞信、殖銀…京電
▲九日=遞信…殖銀、府廳…鐵道
▲十日=殖銀…府廳、遞信…京電
▲十六日=鐵道…殖銀、京電…府廳

軟式野球豫選에 殖銀軍優勝

朝鮮軟式野球聯盟主催의 全朝鮮都市對抗 京城豫選決勝…殖銀對三國商會戰은 二十三日午後五時十分부터 獎忠壇球場에서 殖銀先攻으로 開始되바 結局四對零으로 殖銀軍이 優勝하여 京城府代表로 決定되엇다한다

	一	二	三	四	五	六	七	八	九	
三國	0	0	0	0	0	0	0	0	0	0
殖銀	0	0	1	0	0	3	0	0	0	4

講武館昇進級試合

講武館에서는 지난七月二十一日부터 八月十九日까지의 一個月間을 百하여暑中稽古를 行한바 精勤生은 有段者中에 卞太鉉、金根燦、張啟得、河永得、梁點洙、黃郢出、吳鳳煥、金大根等外에三十名이라하며 恒例에依한 秋季昇段進級定期試合은 今二十五日밤八時三十分부터 同館에서 擧行하기로되엇다한다

第二放送 ▲午後六時三〇分라디오旅行 ▲六時五五分 어린이新聞 ▲七時 라디오時局讀本▲八時(咸) 趣味講演 ▲八時三〇分 社會見學飛行場見學 ▲九時 野談 崔汝成

天氣豫報

概況 低氣壓은樺太方面에서 沿海州半島의 北東海에퍼지고잇다 平安地方은弱한不連續線을거느리고 高氣壓은 北海道의東海上으로부터 本邦에퍼지고 黃海는 氣壓이 조금놉다 南朝鮮과 北西國境部는개이고 其他는흐린편이다 中北以北은 昨日부터 오늘까지驟雨가잇섯다 新義州는七〇미리의비가나렷다 西日本은개이고 關東以北은흐린편이다 朝鮮內의氣溫은例年에比하여 湖南地方과北西部는大差가업스나 其他는二度乃至五度高다

豫報 오늘밤도내일도개엇다 흐렷다한다

昨日最高 三四度八
同 最低 二二度七
今朝最低 二三度
同 正午 二四度

일혼자를 차즈러오신「예수」

세상은 처음의 결파로 길을 일어바렷다 지구는 여전하 권도를 밟아서 우수 공간에 진행하지만 그우에 주인공인 생은 미궁 황도에 빠진 무리가되여잇다 그중에 한 대표자인「삭개오」라는 사람이 잇서서 자기와 일어바린 길을 차즈려고「예수」를 보고저 하엿다「예수」는 또한 그러한 사람을 차저 맛나려 오섯다 그리하야 서로 맛나게 되엿다 이는 참으로 기특한 인연이라 할수밧게업다

몬저「삭개오」의 일허바린자된 형편을 말하여보자 저는 그때 사회에서 아조 악평을 듯는 세리장으로서「부한자」이라한것은 더욱 그 미움을 바들 표정이 되것이다「바리새」교인이 행치아니하엿다고 자랑한바 도세파 들의를 저는 다 해하엿다 이러한 죄와 사회의 천대를 인하야 감히「예수」께 나아가서 교제하지 못하고 짧은 몸으로 만흔 사람 틈을 둘에 자허서 마침내 저의 간절함을 참지 못하야 길가 뽕나무우에 올나가서 그리로 지나가시는「예수」를 한번 보기나하려고 한것이다 저의 이러한 열심과 순진의 태도는 곳 저가 그만큼 일허바린자된 경우에서 벗어낫한 미동이 잇은것을 발표하엿다

물재로 이에 대한 구주의 태도는 어떠하섯던가 곳 거기니르사 처다보시고「삭개오」야 빨리 나려오라 내가 오날 네집에 류하여야 하겟다」말슴하시고 급히 나려와서 즐거히 영접하는「삭개오」와 함께 그 집에 드러가섯다 이는 일허바린자를 차즈러 오신 구주의 태도를 숨혹히 나타내신것이다 셋째로 일허바린자가 구원을 어든 것파는 이전 최파를 깨달음면드러 그 최파를 할수잇는데까지 청산하려하야 즉시 주께 엿줍고 잇는것의 반을 간난한자에게 주고 또한 흑 누구의 것을 토색한것이면 四배나 가픈것이다 이에 대하야「예수」는 이혼연히 말슴하시기를「오날 구원이 이 집에 니르럿다」하시고 이 구원은 이전「아브라함」에게 잇던 미동과 가튼 미동으로 말매아믄것을 보이섯다 그리고 끄트로 당신은 일허바린자를 차저 구원하러 오신것을 선언하셧다

그런즉 오날도「예수」를 맛나보려는자―누구뇨 먼저 자기가 일허바린자 된것을 깨닷지어다 자기가 일허바린지 된것을 깨달는자누구뇨 반듯이「예수」께로올것이다

京城 鍾路 朝鮮基督敎書會編輯部 白

小兒止瀉整腸劑

니까산

「兒科散」

幼兒의 泄瀉는危險! 衰弱이激甚하고 發育이遲晩된다

消化不良에 泄瀉腹痛에 乳兒靑便에 効力卓越

二十錢 三十錢 五十錢 壹圓

小兒風藥 かぜのこ本舖

樂天堂製藥株式會社

精力强進劑

蔘茸トニク (サンジョウ)

今日의一杯는明日의健康을約束함

記錄的인酷暑로 疲勞感이甚한분은 먼저蔘茸トニク를愛用하시라!

本劑獨特의强力優秀한 體精効果는당장에 疲勞感을 一掃하고體位를向上하여、活動의秋에相副한 健康體를만듭니다!

適應症 早老、健忘、精力減退、心臟衰弱、神經衰弱、病後手術後의回復期、虛弱腺病質、産前産後、食慾不振、肺結核貧血症、胃腸□弱、○○器機能障碍

各地百貨店藥品部 有名藥局에有함

製造發賣元 京城鍾路二丁目(韓靑ビル) 慈善堂製藥株式會社
賣捌元 京城本町四丁目 株式會社 木村藥房

書籍目錄 無代進呈
職業法律化學工學等 各種就職
大阪市東淀川局區内 ありへガキ申込次第送呈す
國民書院

洋藥 漢藥 藥種商講義錄
▲秋季受驗期 ▲入學金免除
▲完全三卷出來 ▲見本進呈 第一冊 第二冊 第三冊
▲京城府茶屋町二七 ▲朝鮮藥業研究社

고무신修繕業

暑中御禮

松山鐵工所 主 李洛來 名古屋市昭和區小針町三ノ六 電話瑞穗二一九九

一般工業 青山工業所 主 李容根 名古屋市中區 電話南6七二六九八

田茂用 名古屋市中區 老町二ノ八 電話南6一九五三

杉原木工所 主 梁守一 名古屋市中區大井町五ノ二四 電話南四八八一

三和鐵工所 主 朴宗洙 名古屋市昭和區白金町四ノ二 電話瑞穗73二八六〇

鄭道永 名古屋市中區松元町二ノ一六

天下一品！
一家一瓶！

ライトインキ

國策！
萬年筆은 合成金펜時代!!
그러면잉크는……
라이트萬能時代!!

(大瓶 小瓶 各種…… 全國의文具店에有함)

粗惡한잉크는 金펜이라도 썩힙니다
라이트는鐵펜 이라도녹이안씁니다!!

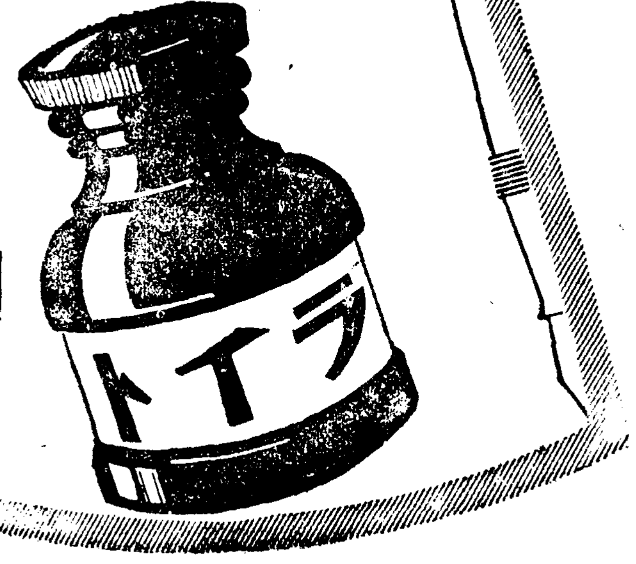

2온스入 스포이트付 正價 30전

チヤムピオンインキ製造元
本舗 篠崎インキ製造株式會社 東京

白粉없이色白한살결이됩니다！

白粉을 使用하야 濃化粧을하는것은 時代에 뒤떠러진 化粧입니다。더구나 더운 여름의 化粧에는 끈끈한濃化粧을 하지마십시오。化粧法으로는 무엇보다도 살바탕을根本的으로 改造 美化식키는 레온의効果를 利用하는것이 무엇보다도 賢明하실것입니다。

一般化粧品과 比較하여보십시요 레온은 普通化粧品과는 根本的으로달러 化粧을하기爲한 塗劑化粧料가아니고 오히려 强한藥理的作用에依하야 纖白케하며 여드름、죽은깨、기미、로로지、잔주름가튼것을업새기爲하야 만든 美顔料입니다。

請求하시면 朝鮮한글로된「新家庭美顔療法」이란 貴重한冊을 無代로 보내드립니다。

定價 普通甁 一圓五〇錢
德用甁 一圓六〇錢

東京市神田區小川町西三丁目
本舗護レオン商會

レオン洗顔クリーム
레온 세안 크림

專賣特許
ゼオラ
藥用齒磨

이것은새로운原料 제오라이트의劃期的効果

二大作用

吸着作用
제오라이트 獨特의性能으로써 口中의汚垢細菌을吸着하야 除去하는作用으로 其完全한淨化力은 齲齒와口臭의 發生을徹底的으로 防止합니다 그와同時에 使用後 爽快感도조화서 在來品의到底히 미치지못하는 淸爽感을주는것도 이作用때문입니다。

置換作用
제오라이트分子中의 結合나트리움이口中의石灰分과 化學的으로置換하여齒石의原因이되는 石灰分을一掃하는 獨特한作用으로 무서운 齒槽膿漏를自然히豫防하며齒齦을健全히하여 咀嚼力을强하게하는効果가잇습니다。

새로운時代에는 새로운齒磨를！

ゼオラ가在來品과根本的으로 相違되는點은여기잇습니다
齒槽膿漏의原因을 完全히 除去한다
虫齒、齒齦炎을合理的으로豫防한다
口中의 食滓나박테리아를 吸取한다
榮養에緊要한咀嚼力을强化한다
齒에汚穢가업는 魅力美를 發揮한다

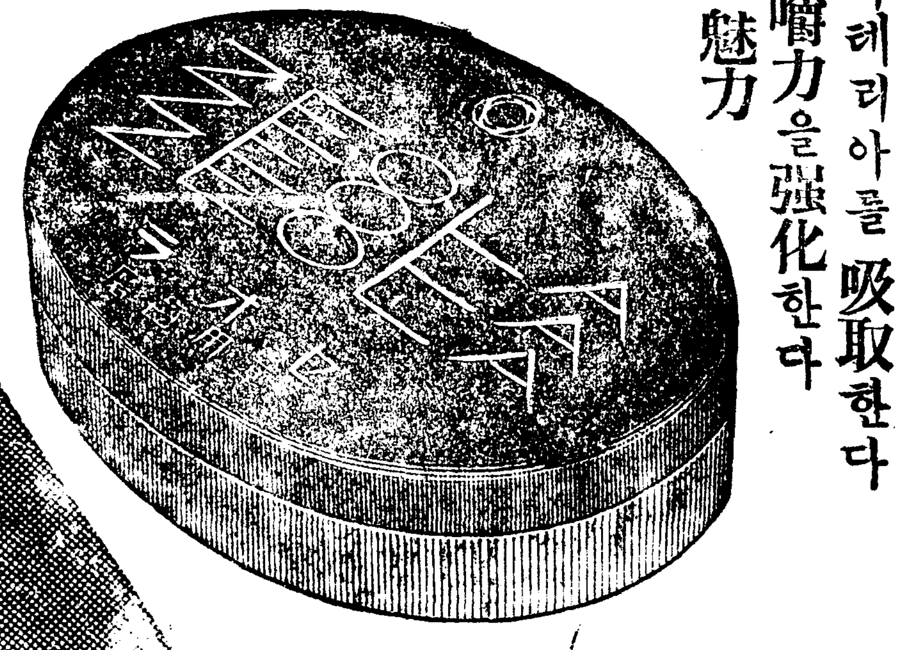

發賣元 東京日本橋區 ◎ ミツワ石鹼本舗 藥品部

執務에버티라힘을쓰라！

울리는모—터—
뛰는불똥
夜業！徹夜！로
눈이부시게
職場의奔忙함……
作業에몰리여
지치지안토록
病이나지안토록
蜂포도酒마시고
健康을維持하여
힘껏일하자！

補血强壯 疲勞恢復
蜂ブドー酒 (하찌 포도주)

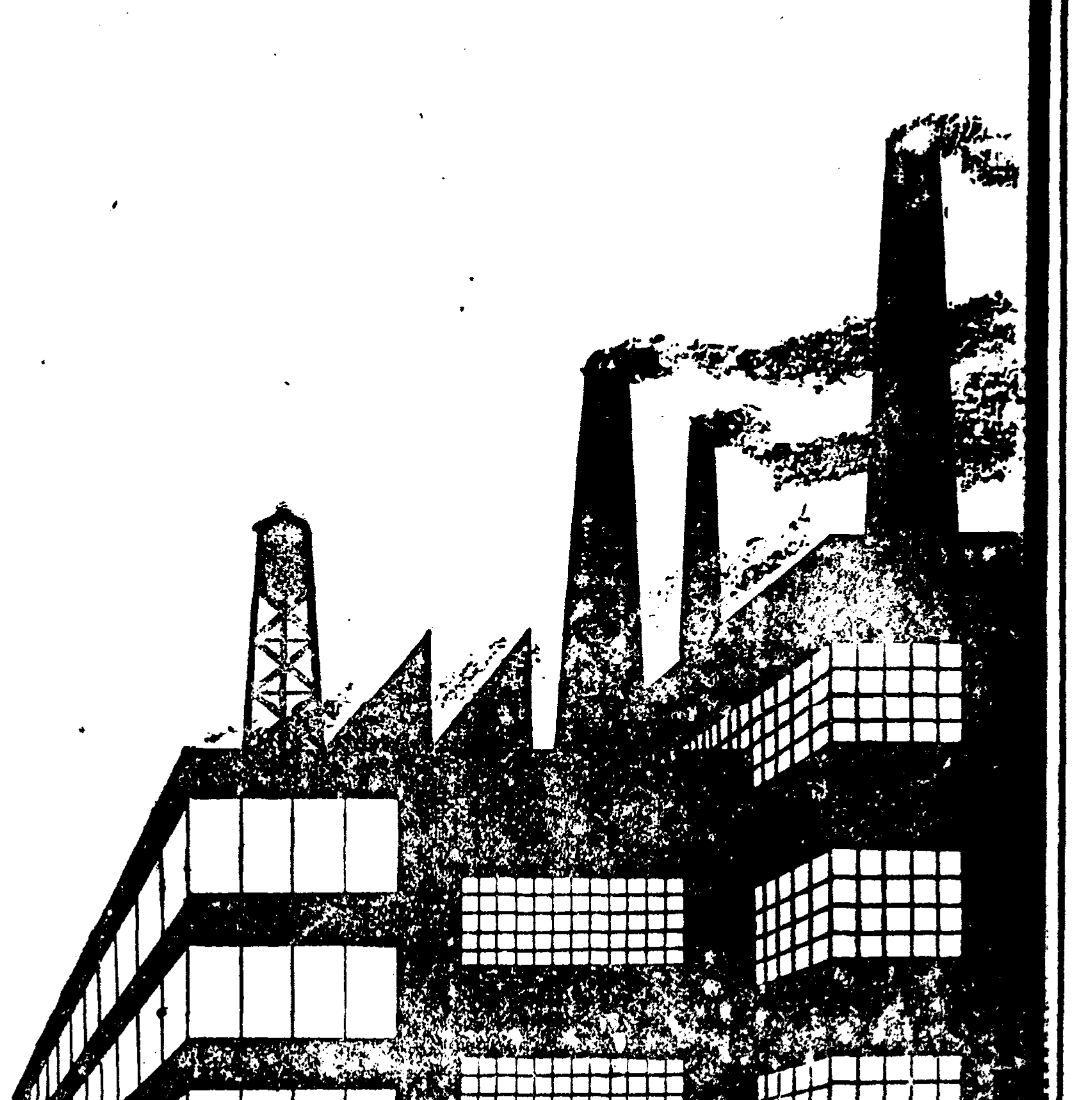

M—29

家庭

흰쌀밥때문에걸리는 각기병은지금부터
—비타민B를발견하기까지의고심—

각기병은 통계상으로 보아서 지금이 제일만흔때 입니다 더군다나 처서도 지내고 하야 여름더위도 한풀꺽기고 가을절후잡아들게되면서부터걸린각기병은 겨울한절에 고생을하게되고 치료도 매우힘이듬니다。

각기병의원인은『비타민B』가결핍한관게로 나기때문에충분히 음식에잘주의만하면 미리 예방할수도 잇는것입니다 또 각기병에 걸렷다하더래도『비타민B』만을 잘취하면 낫게될수도잇는것입니다 이러케치료에대한 연구가 발표되기까지에는여러가지 그원인에대한 학설이 잇섯습니다 그래서 각기병치료도 그리용이하게 되지안엇던것입니다

처음에는『베르즈』박사와쇼이내』박사가 각기병은 유전성물질이 도가 전여설이 수입되기는 명치(明治)시대엿습니다 그후에는 또각기병은중독설이라는 학설이 잇서서습기잇는 쌀밥에는 어떤미균이 번식해가지고는 이것이 중독증을 이르킨다는것이엇습니다

그다음에는 영양상해(營養障害)설이잇습니다 이것은 담백질이 결핍하던지 또는 염분(鹽分)이 부족하다던지하면 생긴다는 학설이잇서서 이학설이 오래동안 논의가되어왓섯는데 이세가지가 모두정확한 실증을엇지못한채 이학설들은 모주리 실패에 돌아가고말엇습니다 그러다가 비로소 이십팔년전 파란(波蘭)의『풍크』박사가 효모(酵母)와 쌀겨에서 항각기성(抗脚氣性)의『비타민』을 발견하여 여기에다가『비타민B』라는 이름을 부치게 되엇습니다 이러케하여『비타민B』와 각기병과 밀접한관게가잇다는것이 증명되어 예방과치료에 공효과가 생겻는데 그후『비타민B』에도 일곱가지 종류가잇다는것도 알게되엇습니다

각기병은 대개 쌀밥을먹는곳에는 어디던지 잇는병으로서양에는 그리만치안하도 아세아남부지방에 만히잇습니다 그런까닭에 각자를 만히먹는산간이나 유구(琉球)가튼데는 각기병이 업습니다 그러치만 비유빈(比律賓)과가치 검정쌀밥을 먹다가 흰 쌀밥을 먹게되면서부터 각기병이 만히생기게 되엇습니다

각기에걸리면 심장이 노괴뛰고 가슴이각갑해지고 부종이 전신에생기며 또는 손발에 감각이 둔해지군 하는것입니다 각기에도 소위 건각기니 습각기니하여 다리가 붓는증세와 그러지아니하고 그냥다리가 마비되는경우가 잇습니다 또 번번스증이 생기는것입니다

대개로 이상과가튼 증세가 잇스면 이것은 각기병으로보아도 무방합니다 더군다나 임신한부인이 각기병에 걸리는 수가 만히잇습니다 그외에도 정신적으로 자극을밧는다던지 과격한 운동에서 생기는수도 만히잇습니다

그러므로 평소부터『비타민B』의 영양분―즉 채소라던지 과일이라던지 배아미라던지 이런종류의 영양을적당히 취하고 더욱 변비증에걸리지 안토록 주의해야할것입니다

家庭常識 바퀴퇴치법

축축하게 습기잇는 부엌이나 수채구녁에는 파리와가치 바퀴가 성합니다 대체 나쁜균을무처가지고 단기는게럴지 음식물에 기여드는등 정말귀찬흔 해충입니다。

그러면 어떠케 바퀴를 업샐수잇느냐하는데는 여러가지가잇는데 첫째 가지를 그중소금만부시여 갈아가지고 게다가 붕산가루를석거 떡을맹그러 바퀴가 펴엿죽한데두면 모두들 와서처먹고는 그냥죽어바립니다 이러케몃번하면 대개는 업서집니다

태독좀처여업

【問】유개월된 유아인데 삼개월전에 태독이나서 전신에까지 퍼지여 견딀은 오금으로모여부스럼이되다십히 고생하다가 그러나 마신 에 다나엇습니다 그러나 지금에는 또오금을 퍼지못하고 이르켜세우면바로서지못하오니십줄이 당기는것갓습니다 고칠방법이잇습니까 (楊州 閔)

【答】태독이 전신으로 퍼지엿다가 오금으로 모여서 몽오리가서고 아프신모양이니 아마고 복부(股部)의임파선염(淋巴腺炎)인것갓습니다 얼마안되어 다나엇다고하나 아직다낫지안코신모양입니다 오금을잘만저보시고 만일 몽오리가아직도 남어잇다면 임파선염이 다낫지안코 염증이 남아잇기때문에 오금을 펴지못하는것입니다 몽오리가잇다면는 습포(濕布)를 하여주시고 다리를하로에한두번씩펴보시요 (城大外科 文柱)

質疑規定
一問一件式·自己住所는必明記·四錢切手同封을要함·씨비스係라고써서보낼것

★백반치료는어떠케

【問】금년이십이세의 남자인데 칠년전부터 얼굴에 백반(白斑)이라는 병이낫는데 병원치료 한약 방약 가지방약수로 모다치료해보앗스나 효과를보지못하얏스니 어찌할가요 (京畿道陽平 朴壽元)

【答】그병은 심상성백반(尋常性白斑)인데 잘낫기어렵습니다 태양등치료와 다우의약을 써보시요 하로한번식 얼굴에바르십시요

피로가롤ー루 一、五
치오노ー루 一、〇
구리세린 一〇、〇
알콜 三〇、〇

日光浴을해보는것도 효과가잇슬듯합니다 (城大皮膚科 趙博士)

長篇探偵小說 魔人 【137】
金來成 作 崔根培 畵

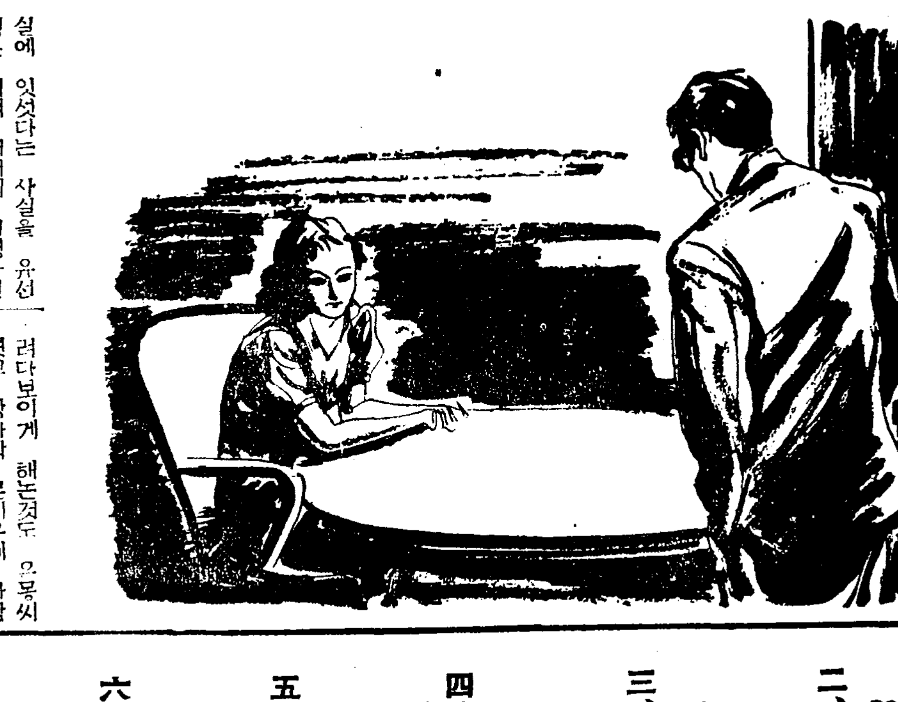

魔乎人乎 (三)

독자제군은 혹시 어젓슬던지도모르나 저번 폭풍우가 쏘다지던 날밤 삼청동 백영호씨의 저택을 방문하엿던 임경부가 정문압까지지나왓슬때 그는 바루 삼청동『골』엽 담장미테서 배회하고잇는 수상한 사나이의 그림자를 발견하고 놀라던것이다

『아 그 사나이 말슴입니까?』하고 유탐정은 한번 빙그레 웃으면서 설명하엿다

『그때 사나이는 곳 저편 숩새로 자취를 감추고 임경부는 곳 안으로 뛰여들어가서 본서로 전화를 걸어 부하들을 다려왓지요』

『그래요。유선생의 말슴대로제가 곳 해월이 그사람이라고 가정한다면 저는 그때 틀림업시 여러사람들과 함께 침실에 잇섯다는 사실을 유선생은 대체 어떠케 설명하실테야요?……』

은봉의 얼굴에는 바늘가튼비웃음이 가득 찻다。

『흥―은봉씨는 그걸 가지고나의 지론을 반박하고저 하시지만 그건 또 이러케 설명할수가 잇다는 말슴입니다』

『어떠케요?……어서 설명을해보세요!』

『그 사나이로 말하면 해월이도 아모것도 아니엇지요。』

『누구얘요?……』

『사랑하는 사람의생명을 보호코저 한거름더나아가서는 해월이라는 범인을 체포코자삼청공원 일대를 배회하던탐정 유불란이엇습니다。』

『에?…유선생이엇서요?』

최홍의 섬벽(城壁)이 문허진것처럼 절망과놀람에 휩쓸린것가튼 은봉의목소리엇다。

유불란은 다시담배를 피워물고 은봉의얼굴을 돌어길듯이바라보다가

『―그날밤 정원안과 정문밧게는 순사부장 박태일군을위시하여 여러경관들이 빈틈업시 지키고 잇섯습니다。그러테도 불구하고 은봉씨의 신변에는 또다시 신기한 사건이 발생하엿지요。은봉씨와 정란씨는 침실에서 자고잇섯고 남수네 부자와 임경부는 바루 엽방『아폴리에』에서 은봉씨를 지키고 잇지 안헛습니까 찻바른 무서운 폭풍우밤은 기퍼서 열두시가 이욱히 넘엇슬때 백영호씨는『아폴리에』에서 연방 침대로를 어가보고 놀랏습니다 침대바루 우、벽에 꼬친 해바랑 그때 은봉씨는 정란씨와 함께 침대우에서 잘들고 잇섯지요 그 해바랑―복수귀해월의 비가(悲歌)가 적혀잇든 그 해바랑을 벽에 꼬자노흔것은 정란씨보다 약 한시간쯤 후에 잘들엇다는 은봉씨자신이엇슬겝니다!』

은봉은 잠간동안 흥분의 매운 침묵으로서 유탐정의 설명을 비웃고잇다가

『네에 너무 꼭꼭 들어마저 무섭습니다。―그럼 이층 미술품수집실에 출입한것도 저엿슬가요?』

『물론 은봉씨 자신입니다! 백영호씨가 가지고잇는 열쇠를 훔쳐가지고 미술품수집실엘 들어가서 방바닥 매듭(節)을 빼노코 아래층 침실이나려다보이게 해논것도 은봉씨엿고 방바닥 문지우에 사람이 기여다닌 자리를 남겨논것도 은봉씨입니다。왜냐고요? ……그러케 해노흐므로서 은봉씨는 어데까지던지 해월을 하나의 실재인물로 만들려햇던때문이지요』

『그누구의 탐정소설을 읽는것가태서 대단히 흥미가 잇습니다。결국은 모든것이 나자신이 연출한 하나의 연극이란 말슴이지요?……』

『그럿습니다。그럼 이제부터는 은봉씨의 연극중에서 가장클라이막쓰』인 백영호씨 살해당시의 광경을 설명해 볼까요?』

『네、어서―』

『그날밤―백영호씨가 해월의 칼날에 죽는날 밤 집안에는 백영호씨와 은봉씨와 그리고 정란씨가 잇섯습니다。정란씨는 삼층 자기방에서『피아노』를 치고 잇섯고 은봉씨와 백영호씨는 아래층『아폴리에』에서 이야기를 하고 잇섯습니다。아니、백영호씨 살해에 대한『환쓰』를 엿보고잇섯다고 말하는것이 적당할겝니다 왜냐하면 은봉씨의 연극에는 반드시 적어도 한두사람의 관중(觀衆)이 필요하기 때문이지요。그러면 그때 은봉씨가 관중으로 택한 사람은 누구엿든고?……그것은 두말도 할것업시 그지음 삼청동 공원을 산책하고잇든 남수군이엇습니다……』

여름철지낸 술과"비ー루"는 이러케이용합시다

처서가 지내고해서 더위도한풀꺽겻습니다 한여름지낸 음식중에는 특별히 상하기수운것이잇습니다 충에도 음료는 주의해서 쓰지안으면안됩니다

약주

약주나 정종가튼게오래된것은 그냥 냄새를 마러서도 아는사람이잇지만 보통은 그러케 안됩니다 그러니까 대개는 빗갈파 맛으로 알수잇습니다 빗갈이 좀흐리고 탁한것은 맛을보아서도 신맛이잇서나쁨니다 더군다나 술을데어가지고보면 데이기전과 후가 빗치 달른것은 조치못한것입니다

이러케 오래된술은 음식맨드는데 쓰는것이 조흡니다 그리고 만일 상하지안은술이면 한번마개를빼어 잘알어본후 일광이쏘이지안는 서늘한곳에둡니다 병에뜬것은 세워두는것보담 누펴두는편이 조흡니다

비ー루

비ー루는 마개를 빼보아서 곱뽀에 따러보아 거품이잘일지안는것은 오래되어 나뿐것입니다 이런 비ー루를먹으면 복통이나고 설사가납니다 잘두지안코 그냥해버채내노흐면 이러케됩니다 그런데 오래된 비ー루나、또는 마시다가 남은것은 목제가구의대이울 내는데쓰던지 또 빨래할때 물에다가 비ー루를탄데가빨래를 한시간쯤 담거두면 아주놀랄만큼 깨끗해집니다 그리고성한비ー루를 보관하는데는 술과마찬가지로 서늘하고어두운곳에 두는데 콜콜짝가튼속에꺼구로 흔들리잔케 세워두십시요 될수잇스면 비ー루등속을 신용잇는 상점에서 적당히사오는게 조슴니다

청량음료

『사이다』도비ー루와 마찬가지로 김빠진것은 못씀니다

아씨의견주머니
스、파빨래는오래말리지말일

『스·파』는 빨래해가지고 널엇다말르면 곳 거두어 드려야합니다『스·파』는 성분(硫黃分)을쓰고 그후에 기름에적서내는데 태양광선을오래쏘이게하면 태양의 산화작용으로 누러케되어 바립니다。요잇이나 와이샤쓰 또는 그외에도『스·파』옷감일때는 특히 주의해야합니다 더욱『올스·파』로 아조약한감을 빨때는 취여짜지말고 타올이나 헌포대기가튼 깨끗한 헝겁사이에 너허가지고 눌르는것이 조슴니다

부인병에대한가정근치료법

一、월경을 무사히 잘지르고 지내십니까
월경이 제때에 꼭꼭잇지안코 날짜가틀여지며분량도만타적다하고 빗이꿈지못하며 덩얼진는지안느냐는것입니다、

二、아래로 대하(냉)가 흘느지는안습니까
희빗 프른빗 누른빗 불으빗나는것이속옷을 더럽힐만큼 흘너내려 불쾌하며 악취가 나지나안느냐는것입니다

三、아래배와 허리의압흔 증세는업습니까
아래배가 각금 손을대일수업시 몹시아푸며 허리가 땡기고결여 진땀이흘르도록 참을수업게되지나안느냐는것입니다

四、국부가 가려웁고 쓰라린증은업습니까
소변나오는데서 피고름이비이며 소변이잘나오지안코 소변줄기이 가렵거나 쓰라린증이 잇지나안느냐는것입니다

五、불임증으로 애기를 못나지나안습니까
여자의타고난천직인 수태임신이 되지안어 무자복을 한탄하며 혹시 천행으로 임신이되도 낙태가 되지안느냐는것입니다

六、두통 소화불량 변비증으로 고생치나 안습니까
끝치가 쪼개지는것가티아프며 음식이맛이업고먹은것이 잘내러지안으며 변비증으로 고생치나안느냐는것입니다

七、부부간에 불화를 이르키고 게시지나 안습니까
시름시름 알코만잇서 남편의뜻을 밧지못하는때문에 사이가멀어저 의가조치못하며 불화치나안느냐는것입니다

全國帝國大學病院에서쓰는 最新婦人病藥와세도球는 第一信用잇는곳낫는藥입니다

부인병(자궁병)처럼 부인에게 대하야 심한고통을주며 쓰라린생활로 눈물의세월을 보내게하는병은 또업슬것입니다 더욱이 우리조선부인은 부인병에대한 기초지식이 부족한관게로 자기몸에 부인병이 걸려잇는것을 속히 알게되지못하는 때문에 병세가경할적에 곳치면 곳낫게될것을 중하게 맨드러가지고 그때야 약이야 병원이야하며 서두르게되시는고로 큰고생하며 부인병이 잇는것을 깨닷지못하는 부인이 만흔것은 참으로 딱한 사정이라아니할수업는현편입니다 그리하오나 내몸은 내가살펴가며 조금이라도 부인병이 잇는것을 깨닷게되시거든 하로라도 지체마르시고 일본서 제일조코 제일유명한 제국대학병원에서 부인병환자에게 사용치료되고잇는 최신부인병약『와세도球』로 치료해주시고 속히곳처버리십시요

부인병은 병균이 국부로부터 자궁속에드러가서 염증(자궁이헐고 짓무르고 부어서 조기가터진것이다)을 이르키게한때문에 된것이라 그것이원인으로 이우에 적혀잇는바와가튼 모든증세를 생기게하는병인고로 약을 병생겨잇는자궁속에너어 직접치료하야 병균을 죽여업세히는동시에 진무른고 봇고 허러잇는병뿌리를 빠저버리게 곳치시는것이 곳낫게되실것이아니겟습니까 그러한것을 병생겨잇는곳은 치료치아니하시고 병균을죽이는힘이 조금도업고 약기운이 병생긴곳에 밋치지못하는 먹는약만을 쓰는분이 게시니 그어찌병이 낫기를바랄수잇겟습니까 그러면 자궁에너어 치료하는 약이면 다조흐냐하면 그도그러치안어 조치못한약이 만사오니 약을쓰실때에 그약이 병원에서도쓰는것인가를 주의해주십시요

그만흔부인병약중에 대병원에서쓰는약은 오직『와세도球』뿐이다

최신부인병약『와세도球』는조선은물론이요 일본서도 전국제국대학병원을 비롯하야 각유명한대병원 부인과에서 부인병환자에게 사용치료해주고 잇는병원용전문약인것을 병원에가지못할형편에 게신분이 자기집에서 자기손으로 남모르게 비밀히손쉽게 치료하야 병원치료와 다름업는효과로 단시일에 곳낫도록 맨드는약이온바 자궁을직접치료하는약중에는 뭇는약보다도제일빨리 낫게되는약이오며 그만흔 부인병약중에서 유명한대병원에서 채용되어잇는 오직하나뿐이신용잇는약입니다

병뿌리가빠저버리는 완전한치료가되는약

최신부인병약『와세도球』는병세가경할때에는 이틀에한개 조중해진분은 하로에한개식만 쓰시면 되는약이온바 밤취침시에약한개를 국부속에깁히넛코 주무시면 너흔약이 잠자는동안에병생긴곳에 끄고름을퍼저서 병뿌리를 빼버리는 완전한치료가됨으로 병세가 쓰는날부터 경쾌해저 속히낫게됨뿐외라 부인의머리와자태를 돕게하는(칸소흥)파(비타민이라는 약까지 석겨잇슴으로 부인병으로인하야 거치러젓던몸을 윤태잇게하며 납생긴 모든고장도 속히 회복케됨으로 그에따라 전신에 부부간이 다시의가조케되는동시에 불임증이시든분도 사이가멀어진 생산을 할수잇게되실것이오니하루바삐 『와세도球』로 치료해주시고 남과가튼 우숨잇는생활로 지내시길바랍니다

약주문하시는방법

최신부인병약『와세도球』로치료해주시고 속히 곳처버리시려는분은 조선전도 유명한약방에서도 판매하고잇슴으로 매입치료해주시되 못사게되시는때에는 좌기총대리점 본포로 진체、소위체、대금인환편으로 주문해주시면 급송해드리오며 부인병에대하야 참고가되는『女性의新生理學』이라는책도 청구하시는대로 무료증정합니다 약가는十二日分(十二球入)一圓二十錢、二十四日分(二十四球入)二圓三十錢、三十六日分(三十六球入)三圓四十錢、百四十四球入(病院用德用分)十三圓이오며 대금인환으로 주문하시는때에는 송료三十錢을우편요금으로 선송해주시기바람니다

總代理店 合名會社 河原商店
東京市芝區通新町十三ノ一 (振替東京三五〇一九番)

무좀 음낭습진、버짐、맥납、쇠버짐、
一塗! 二塗!
가려움도 아품도 금방消退!
タムシチンキ의 強力한浸透力 광장한殺菌力으로 三年五年의頑固한잘안낫는皮膚病에도작구만作用하야皮膚病苦로부터救援된다
이라고顧客이조타
歡喜와感激은 斷然이에限함!
價藥 ￥.20 .30 .50 1.00 藥店百貨店에有함
本舖 株式會社 小林大藥房 大阪市西區京町堀
T-1
小林 다무시칭키 タムシチンキ

簡單便利 天下一品
白毛染 專賣特許
바르는것만으로 自然美
價藥 チューブ式 ￥.30 .40 粉末 ￥.25 .30
小林大藥房 大阪市西區京町堀
누레쓰바메

무더운여름날理想的化粧法은?

여름의太陽은強烈하야 당신의부드러옵고 아름다운살결을 餘地업시 태웁니다。 어때에一層살결의손질에注意하지안으면 生覺만하여도 끔직한깜둥이와 가치 살결이검어지고 거치러워 짐니다。그러나마스타ー크림만 잇스면 아모리꺼른살결이라도 念慮할것업시 한여름을無難히 보낼수잇슴니다。그평장한滲透力으로 살결深部에살작녹아드러가作用을함으로 살결은恒常生氣잇고 潤態가도러 절거운 여름을 享樂할수잇스니 女人의幸福은오죽 마스타ー의평장한效力에서 滿喫할수잇슬것입니다。

×

여름의化粧은簡單하고 效果的인方法을取하는것이가장 賢明합니다。卽 洗顔後에 마스타ー크림으로 살결을整頓시킨後에마스타ー홈팩트로개법게두드려化粧을하면 가장짜른時間에 굉장한化粧效果를어들수잇읍니다。濃化粧을必要로하는 特殊한境遇外에는恒常 이두가지만으로도、非常時婦人의몸丹粧에 가장適當합니다。마스타ー홈팩트는 여섯가지色이잇서 살결버체마추어 自由로히選擇할수잇스니 참으로理想的化粧料입니다。

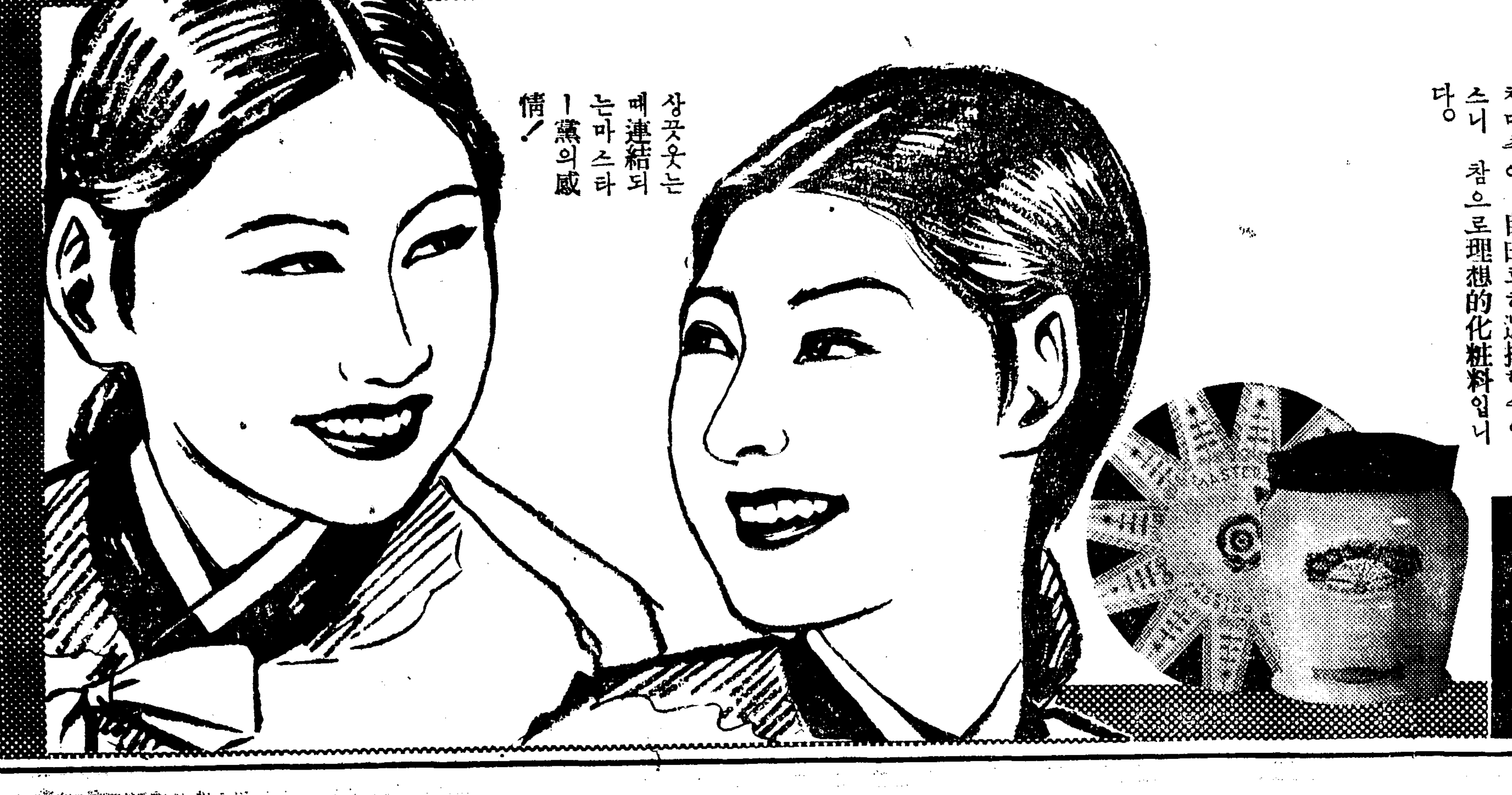

상끗웃는 매連結되는마스타ー黨의感情!

マスターバニシングクリーム
마스타ー크림

學藝

詩壇의新世代

奢侈의精神과素朴의精神
—咸氏의「앵무새」와許氏의「박꽃」—

(終) 林和

이러한 諸傾向들은 적어도우리詩의 新時代를 豫言하는 各樣의 啓示다— 一切를 맺지안는精神 그러면서도 一切를 미틀수업는會話 그것은 異教徒의生來의 悲哀다 그의 肥大한 體軀와 더부러 切切한 悔恨의 抒情은『跋詞』가 容與한 우리詩壇의 아름다운 새財産이다。

或은『이메지』의 單調로웁고 不吉한 고요함으로부터의 內面化의 運動은 三〇年代以來로우리新詩우에『모더니티』의 바람을 모라오던 新興詩派의 새로운 方向轉換이요 하나의歸結이다。이것은『瓦斯燈』의 功績이다。

여기서 比하면『動物詩集』의 狂亂과 彷徨은 남은傾向詩派에서 자라난 詩精神의 苦悶의 象徵이다。이 苦悶의 過程가운데서 젊은 詩人들이 二十世紀에 發明된 모든

(樣)(式)

을 涉獵해 보는것도비록 지금곳 收穫을 거둘수업다해도 明日을爲하여 確實히 보람잇는 일이다。

그러면서도 이詩人들이 根本的으로 새時代의 標幟일수잇는點은 二三個의 傾向上 差異에 不拘하고 各自에共通한 一般特性이다。

그것은 前時代에의 反省 二重의 意味에서의 反省이다。技巧主義의 奢侈性에 對한또는 傾向詩派의 素朴性에 對한 새世代의 自覺이다。勿論 이反省과 自覺이란 것은 單一의것은아니며 또한 그것으로 부터의 發展도 한까닭의것은 아니다。

그러나 우리에게 잇서 直接의課題는 亦是最近 數年間 우리有史以來로 처음보는

(新)(詩)

詩精神의 荒落을 招來한 詩의 技巧化 奢侈性에 對한 斷乎한 訣別이다。

피 뱉은듯 붉게 라는『주—립』
너의 이슬에 떠도는 요염한 우름 女人아 너의 乳房을갈칠추렴
어제나 너는 내 마음속에서 산다면서 밤이면 또하나 다른 太陽을 思慕할너의 天性이드냐
그속에 감초인 꿈이 재앙스럽다
女人아 날이 밝으면
나는 너의 허물잘라 안주를 마련하고 밤을 기다려 술을 나우련다。

咸允洙『앵무새』中의『쥬—립』

不公平을 避키爲하여 全文을 引해거니와 이詩가운데 技巧主義에의 模倣 그中에도 一時우리詩壇에 傳播되엇던 未消化된 [?]의 歷

(技)(巧)

歷한 刻印이 남어잇고 그것을 模倣하려는 心理가운데 詩를 主로 言語의色彩로 裝飾하라는 習作이 뿌리기피바켜잇다。이것은 詩的精神의 極度의貧困의 典型的 表現이다바꾸어말하면 이것은 虛飾의感情奢侈의精神의 抒情된 表現이다

이것은 單純한內容을 精美하게表現한 남은『로맨티시즘』이나『이마니즘』의 裝飾作과는根本的으로 區別되는것이다。詩全體가 하아의 單一한

(奢)(侈)

의 精神의 開花다。罌花와 가치 이런 詩歌가 꼿다운毒이잇는것은 極度한 奢侈作에서 由來하는것이다。

技巧的인 傾向에서奢侈作에의 昇華는 技巧主義的方向이 無內容을 暴露하는 一大絕頂이다。

실렁거리든 누우런 꿈이
묵기어 간 기름빠진 사래에
이삭군이 가난한 그림자도끈허지고 太陽은 한갓 거츨어젓다
번득 번득 病든닙은 기는데
모아들든 참새떼도記憶의 나래돌리고 서리마즌 싸아늘한 바람만이
꼭식 그루에 까아츰 하다
첫눈 배인 무거운 구름이
망서리다도 못기우고
돗수리가튼 검은그림자
섯달이면 이랑을 기어넘는다

『落秋』—許利福『박꽃』中의 一篇

이지음엔 벌써 記憶하는이조차드문『나이브』한레아리즘의 一典型이다。

調和와 平安을 希求하는 心情, 그것을 고요한 一幅의 繪畫를 通하여 追求하는精神, 그러고이 모든것을 한世界로하여 한아의一貫한

(想)(念)

을展開하는 詩의在來의 習俗을오늘날의詩壇이 追憶시켜준은 즐거운일이다。

우리의 詩가 十九世紀의 素朴性으로 도라간다는것은 願치안는일이나抒情詩의 深奧한 單純性으로 回歸한다는것은 決定的으로 重要한일이다。

單純性! 그것이야말로 今日의詩가 喪失하고 잇는最大의財產이요 이것이야말로 抒情性의 生命이다。

素朴의詩에서 單純의 詩에로의回歸 이詩의 現代의『르넷상스』를爲하여는 素朴의 精神은 그 關門의하나다。

(言)(語)

의『메코레—』의『言』으로부터 詩의 解放을爲하여 實로 오늘날 우리는 一切의 方法에 對한考究가 必要하기 때문이다。

八道俗談三百選

方鍾鉉

(百十六) 거동에 망아지새끼 따라다니듯 하다

【註解】 國王擧動時에 말새끼가 어미말을 뒤따라다니듯함은 어미말은 必要하지마는 망아지는 所用이엇스나만큼 그일에 緊要치도 안흔사람이 쓸데업시 떠저리 따라다님을 가르치어말이라

【類似】 이사할때에 강아지따라다니듯

(百十七) 거렁이 밥주머니

【註解】 乞人의 밥주머니는 飮食의 長短과 淸汚를 가리지안코 엇는대로 다치는대로 다쓰러너흠으로 一個所에 錯雜하게 多樣多種의 物件을 너케되나니 이와가티 사람도 別로 가리는飮食이 업시아무거나 만히 먹는사람을 보고 이말을 쓰다

【類似】 숭녕이똥

紀行 長津湖 (四)

—韓雪野—

밤에도 아침에도 나는『발삭큰』를 읽엇다。이튼날아침 일즉 일어나니 어디서 杜鵑이울고 山골에 끼엇던구름이 徐徐히 거두며 푸른항울이나지는데 그빗만보아도 오늘亦是 甚히더울듯이다。이 一帶도 낫동안은 따거워서 해볏테 나서지못한다고한다。

(長津山莊) 예들러 잠시쉰後 八時頃 배를타고 山莊에 오른다。微風이 湖面을 스처오는 淸凉한아침이다。湖水가에는 漁翁들이 둘러안젓는데 저윽히 그것을 바라보며 지나는나그네 속절업시 큰대 놀기를기다리나 종내『낙시 드리오매 고기아니무노매라』를 부를지경이다。

이湖水도 今年에는 다시보기 어려운듯해서 船頭에안저 左右山川을 有心히바라보노라니 배는 빠르고 바람은 차다。

그러나『인클라인』을타고 黃草嶺을내려오기시작하니 벌써날은 몹시 무덥다『인클라인』에 돌아안저 뒤로밋그러져내려오는것은 올라올때보다 氣分이나쁘고 공연히 맘이조려진다。零時半頃 三日驛에서『인클라인』에서내려 바루 그附近인 新羅二十四世眞興王巡狩碑 구경을갓다

(巡狩碑) 는 보지黃草嶺上에잇던것을 眞興王戊子一千二百八十五年 壬子(即李朝第二十五世哲宗三年)六月 當時觀察使尹定鉉이 그廢滅匡沒을 憂慮하야現今場所로 옴긴것이다

勿論 옴길當時 場所를 잘擇한것이겟지만 여게이러한 자미나는 逸話하나가잇다 바루 昨年洪水때일이다 昨年洪水는 平地帶보다 山間이 尤甚했고 山間의洪水란 그危險性이 平地帶보다 몃갑절 더크다。山이좋으로 무너저오고 沙果가 숭두리재 빠저나가기가 예사다。

그래서 이危急에當面한 住民들은 倉皇中 이碑閣으로몰려와다。그때 이一帶가 모두 빠저나갓스면 이야기도 남지 안헛슬것이나 공교히 이附近이 모두 무너지고 빠저나가고하면서도 이碑閣잇는데만은 그危를免하엿다。우리는 勿論 여기奇蹟을 본처 생각하려는것은아니다 그러나 그때문에 이碑閣이 우리의 注目을 더끄는것은 事實이다。

그러면碑石은 너무오랜것이되여서 文字가 剝落된것이 만하 碑文을 正解할수가업다

(碑文은全)文十二行이데上部가缺損또는剝落되여 一行殘字인지도 알수업다

左에參考로 碑文中判讀할수잇는字를 各行別로 記錄하면

眞興王巡狩碑文(◇表는判讀할수업는文字)眞興王碑文中空所

(第一行)八月廿一日癸未 眞興太王◇

(第二行)世道不貞、玄化不敷、則邪爲◇競、◇

(第三行)紹太祖之基、纂承王位、兢身自◇恐◇

(第四行)四方託境、廣獲民士、隣國誓信、和使交通、◇

(第五行)未有、於是歲次戊子秋八月、巡狩管境、訪採民心、以欲◇◇

(第六行)畵◇有功之徒、可加賞爵◇以新勳效、▯廻駕順行、◇

(第七行)◇者矣▯于時隨駕、沙門道人、法藏、慧忍、▯大等◇◇◇夫

(第八行)知迊干、喙部冬知大阿干比知夫知尺干、未知◇奈末

(第九行)◇大舍、沙喙部 ◇知大舍、◇內使人喙部◇子次

(第十行)喙部與難大舍、藥師沙喙部◇◇小◇奈夫、

(第十一行)◇喙部◇知吉之◇公欣◇小舍、末◇

(十二行)喙部非知沙干◇人沙喙部尹◇奈末(以上句讀點은 金記者)

一時半頃 下碣川에서내려水電會社李北鳴君을 만낫다 나는얼마前 李君과同行하기로 相約한일이잇섯다 내게 別안간 緊急한 事故가생겨 급히다녀오지안흐면 안되엇든것과 또는 그러자면途中에서下車해서 안될것을말하고

(山間의冷)泉으로 爲先暑渴부터醫하기로 하엿다

石山中의거리가 되여서 돌이 달어 이러케더운가하고 水電會社寒暖計를 누구더러 보아오랫더니 그사람말이 勿驚百六度라 한다 昨日보다 一度高라니 이러케자꾸 더워갈할이면 今年여름을 어떠케보내낼가 땀이흐르고 숨이맥혀 도무지 아무생각도업다。

그러나 기왕왓던길이오 다시오기어려운길이오 또 이만한빈염도 수월치 안흐리이니 그대로 자빠저잇을때아니라 氣를鼓하야 第二發電所구경을 갓다。感想은『굉장하다 무섭다』에 끄친다。구경한內容은 發表하지안는것이 조켓다는 李君의말이잇서 섭섭한대로 割愛하기로한다。

구경을畢하고 李君의舍宅에서 찬 麥酒를 기우리며 文學이關한 時事며또라과 私感等을 바꾸고 다시車中의人이되엇다 來日은 赴戰高原으로 갈참이다

(七月二十六日)

수—브닐畫帖

『陽』德『溫』泉』 C

大湯池溫泉場은 나에게 아모런 興味가 업섯다。가장 記憶에 鮮明하고 至今도 저녁이되면 때때로 떠오르는것은 溫泉場서부터 위로 기픈 溪谷사이를 흘러간 길이다 鬱蒼한 수풀에더핀 까마득한 絕壁이 左右로부터 흘러나린 사이에 겨우 두사람이 거닐만한 좁고도 平坦한길이 내속으로 기여드러갓다 마치 기픈골짜군이에 廢木을 기리로 이어서 까려논것갓다。

위에서 빈木材를 牛車에 실어 날르기 爲해서 만든길이라든가

밤이되면 溫泉客의 散步路요『랑데—브웨이』가되는것이다 나도 저녁에 이길을 것는것이 至極이 기쁘고 그러므로서 또한 기쁨을 가지고서 저녁을 기다렷다。

이길을 가면 瀑布가 잇다고한다 瀑布도 求景할겸 또 이길이 어디서 끄치나 하는 好奇心도 잇서서 하루날 가보앗스나 절루에 하도 조용함이 엇서서 瀑布도 好奇心도 斷念하고 그대로 도라버렷다。

弱体強化

積極的強壯劑

ビクラ
비 구 라

フタバ

비구라는全身의神經系統을노피고、食慾을旺盛케하며、榮養을增進하야貧血을잘治療한다。따라서 에네루기—補給에著効가잇스며 疲勞를速히回復한다。病弱一掃、一般身體狀態의 改善에極히有力한强壯劑이다。

適應症

心身의過勞、神經衰弱、食慾不振、結核、肋膜炎、腺病質、重病後及手術後의恢復期、新陳代謝障碍、榮養障碍、精力減退、視力減退四肢冷感等。

【シロップ狀液劑】 二五〇瓦 一圓五〇錢　一瓩入 七圓八〇錢

(說明書進呈)

VIKURA

製造發賣元 岡山市紙屋町 株式會社 林源十郎商店

(全鮮有名藥店에서販賣함)

病毒に 六〇六号と水銀劑

土肥慶藏博士의水銀療法에基하야病毒治療의二大原則인六〇六號와水銀劑와를比較檢討하여犧牲的인長久한實驗에依하면六〇六號는感染直後의急性病에는効果잇스나慢性及潛伏病毒에對하여서는거이그効果를어들수업스므로水銀劑의効果에多大한信賴를둘수잇는結論에到達하엿습니다。더욱腦背髓、神經系統及內臟各器管에移行한病毒에對해서는全혀水銀治療의原則에 딸른것이 常道입니다。그런데 從來의水銀劑는 그副作用으로해서 歡迎을 밧지못하엿든것입니다。

이에當社는 모든犧牲을하야 이水銀의毒性을除去하고 가장 有効하게또 迅速하게 効果잇도록 코로이드水銀 코로이게의發明을完成한것입니다。아모조록本劑에依한徹底的治療를하시기를바라는바입니다。

効果을詳細하게알고저하는분은郵票三錢封入申込하시면文獻進呈함

內服藥 外用藥 コロイゲン

◎內服藥定價 二圓(試用) 四圓(全月分) 七圓五十錢(一ケ月分) 十四圓(二ケ月分) 三十圓(五ケ月分)

◎外用藥定價 一圓二十錢(水劑) 二圓(水劑) 七十錢(泥狀)

◎小兒內服藥定價 二圓五十錢 五圓

全國有名藥店에서販賣함 但販布되지못한地方또는品切인때는直接本舖로申込하시라急送함 代金引換希望하신분은內地二十錢海外四十五錢切手前納을乞함

本舖 東京市芝區高輪北町二二 原澤水銀研究所 電話高輪二六三・三九七一 振替東京八〇五二番

避暑陣에 眼疾蔓延!

琥珀色容器

新眼科藥「스마이루」는 美麗한琥珀色의自動點眼裝置容器入이므로 體裁優美、使用至便합니다!

眼精을刺戟 하는 짜디짠 海水의鹽分、强烈히내려쪼이는海邊의紫外光線、酷暑에흠울타서 跳梁하는 病原菌等의影響으로 여러가지眼疾이蔓延되고잇읍니다。그中에서도

눈에充血을 이르키는 眼結膜炎(돌님눈)이가장많은데 充血과 急性이명은 남보기에흉할뿐아니라 不快하기짝이없으며 곳 治療를하지않고그대로두면 危險하므로 海水

浴後한방울 식 眼科靈藥「스마이루」를 넣어두십시요。「스마이루」는 그强力無比한殺菌、收斂、消炎、鎭痛等의 藥作用에依하야 모든眼疾을迅速徹底히豫防하며 治療할뿐아니라 恒常 아름다운눈을갖게합니다。

定價二十五錢・四十五錢 全鮮藥房・百貨店에잇슴

新人의眼科藥

스마이루
スマイル

總代理店 株式會社 玉置商店 東京・大阪

産業

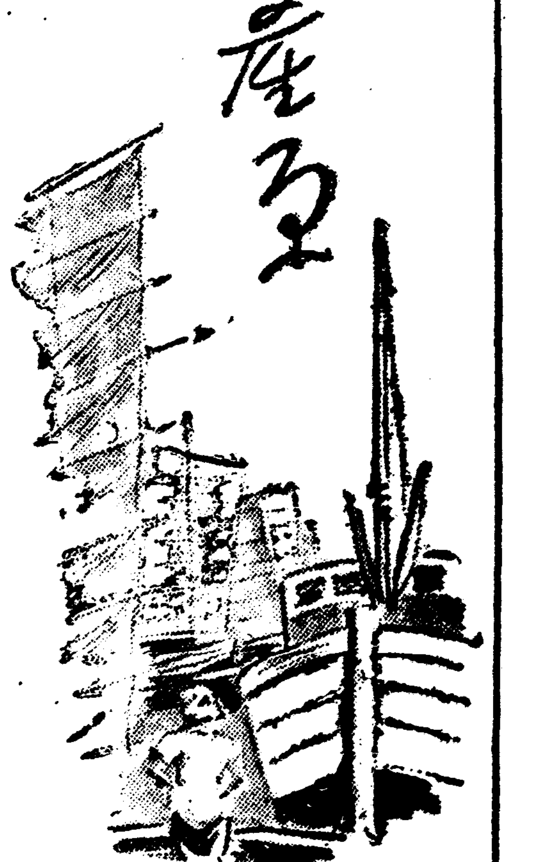

稻의 大敵 蝗虫驅除
一石二鳥의 方法
副業으로도 價値絶大

問題가되고잇는곳은 問題가아되지만 北朝鮮地方의 比較的順調로운곳에서는 夏季의病害와 虫害를 積極的으로 豫防, 驅除하여 一이삭 한포기의 蝗虫이라도 더攻擊하도록 하지안흐면안될것이다 稻의大敵인 蝗虫에對하여 紹介하기로하자

害虫中에도 蝗虫은群集을하기때문에 一朝에稻穗가全滅을 當하게되는데 이驅除에對하여서는 蝗虫을採取하여 廢却하는것이 一般的으로 實施되여잇는데 農家의婦女子의 剩餘한勞力을 利用하여害虫도驅除되고 副業收入도잇는 一石二鳥의方法이잇다。蝗虫을 捕獲하여 이것을팔면 一日에七, 八十錢의 收入이될뿐아니라 食用으로도 寶貴하여 副業으로서의 價値는 크다한다。

蝗虫의用途는 볶은지조려서食用으로도供할수잇고 蝗虫가치鷄草를 滿食하는버레는 비타민A와B가豐富하기때문에 養鷄業으로서의用途도 넓은것이다 捕獲한蝗虫을 日光에乾燥하는데 그程度는 손으로누르면 虫體가부스러질程度가 適當하다 硝子容器에 는어서 봉내좁여 甁中이 水蒸氣로 뽀얏케흐려지는것은 乾燥가不充分한것이오 水蒸氣의 發散이업는것은 乾燥가充分한것이다 乾燥가조흔것은 勿論高價로팔린다。

正租檢查高年計
三千五百六萬六千叺
其中古叺包裝이 六割餘

昭和十三年四月以降 本年三月末까지의 一個年間의 正租檢查高는 三千五百六萬六千百二十五叺인데 그中包裝에 新叺을 使用한것이 千三百九十六萬三千八百三十二叺이어서 總數의 三割九分八厘二毛를보이고 剩餘의六割分强은 一〇〇、二〇〇、三〇〇、四〇〇의古叺을 使用하고잇다 各道別로 그內容을보면 如左하다 (單位%)

道別	新叺	古叺
京畿	三六、〇四	四四、二六
忠北	四六、〇四	三四、六六
忠南	四四、四八	五七、五三
全北	三一、四七	六九、五三
全南	四〇、〇八	五九、九二
慶北	七七、四四	二二、五六
慶南	六八、二〇	三一、八〇
黃海	五四、三二	四五、六八
平北	一九、六六	八〇、三四
平南	七七、九九	二二、〇一
江原	三六、三五	六三、六五
咸南	三三、六六	六六、三四
咸北	―	―
計	三九、八三	六〇、一七

仁川 三五五、二九五
南浦 一、六六六、三八一
元山 五〇六、二四八
合計 三、五二七、九二四

▲愛國
仁川 八
群山 一八、四四四
木浦 四一二、九八
釜山 五五、二七六
南浦 一三九三、三八二
合計 一、四七一、四〇八

▲赤神力
仁川 一三九三、五一三

▲錦
仁川 八八八、二二五
群山 一六四、四六〇
合計 一〇五二、六七五

▲多摩錦
仁川 七三三、三七七
群山 三四八六、三九
木浦 五二、〇八六
合計 九〇〇、一九一

▲福坊主
仁川 二九、二二三
南浦 四〇八、六二七
合計 四三七、六二七

▲榮光

正租檢查
上半年의 實績

穀物檢查所調查에 依하면 新穀以來 今年四月末까지의 上半期間의 正租의 品種別檢查成績을 보면 銀坊主가 千六十四萬八千六百餘叺이어서 總數의 三割七分으로 第一位를占하고 다음은 穀良、陸羽一三二號、愛國의順位인바 支所別로 그內容을보면 아래와갓다

▲銀坊主
仁川 一、六七七、七五〇
群山 四、七八八、五六八
木浦 二、一一一、〇三〇
釜山 一、五四三、一六七
南浦 五三八、一一四
元山 六
合計 一〇、六四八、六三五

▲穀良都
仁川 一、七三九、九七三
群山 五三七、〇三八
木浦 一七〇五一
釜山 三、六三四、一七六
元山 八九一
合計 五、九一九、一二九

▲陸羽一三二號

輸出用"緞通"
製織講習會開催

【春川】 江原道特產大麻를 가지고 여러가지加工品을 만드는家內小工業이 發達되어 製品은內外地로 輸出되는데 特히 室內裝飾品으로 바다에까지는 緞通은 非常한 好評을바다 第三國輸出品으로 大量產出을 꾀하여 江原道產業獎勵館에서는 오는九月에 講習會를 開催하기로 되엇는데 募集人員은 二十名으로 十三歲以上十七歲까지된 小學校卒業한 少女에 限하여 原料器具等을 全部給與하고 手當金으로 每月十圓씩을 支出할터이며 講習會가 끗난뒤는 成績優秀한 者를 골나 有給으로 採用까지 하리라는데 期日은 九月十二日부터 二個月間이라한다

江原棉作無異狀
多少被害는잇는듯

【春川】 棉花增產計劃을樹立하고 目的達成코자 邁進中인 江原道는 今年作付面積이 六千五百町步인데 지금까지 發育經過는良好하다 旱魃의被害를 多少間입은듯하여 아직全貌는 모르지만 重要產業의하나로 國策線에잇는만큼 힘을써서 五百萬斤收穫을 目標로나가고잇다한다

雲母開發出資參加
內地有力電機메ー카ー計畫中

【元山】 朝鮮雲母開發은 九月下旬에 創立키로된바 出資參加는左記十二社이오 經營은東京芝浦가中心으로될豫定이라한다

東京芝浦 日立製作所 三菱電機 富士電機 明電舍 安川電機 東洋電機 神戶製鋼 川崎造船 小穴製作 高岡機械

蜿豆收穫
旱魃로大減收

元山穀檢管內不況

【元山】 外國向 農產物로서 增產獎勵를 圖謀하고잇는 元山穀物檢查所管內 蜿豆는 今年에植付面積도 增加하여 相當히 收穫이만흘것을 豫想하엿스나 最近의 旱魃로因하여 今年蜿豆收穫은減少를免치못하여겨우二萬三千叺를 豫想하고잇다 그런中지난十八日 會寧에서 열린 查定豫選會의結果 品質까지 良好치못한것이 判定되어 大打擊을當하고잇다

七月米穀移動

農林局調查=七月分米穀移動調查成績은如左하다

一、米穀道外搬出數量

道別	搬出數量	十一月以降累計
京畿道	一六、三三石	三六八、三〇七石

二、米穀移出數量

移出數量 十一月以降累計
三六、〇九六石 五三三五、八六八石

三、米穀輸出數量

輸出數量 十一月以降累計
八七、六九六石 六四、三二一石

黃海自給肥料增產
『헤아리벳치』栽培獎勵코
種子百八十石配付

【黃州支社發】 黃海道農務課에서는 一般農家의 金肥使用을抑制하는一方 自給肥料增產計劃을樹立하고管內各郡에 督勵實施한다함은 既報한바와갓거니와 今番에綠肥中에 가장成績이 優良할뿐아니라 農家에서 栽培採取에 自信이確實한『헤아리벳치』의栽培를 獎勵實施하기爲하여 그種子 百八十餘石을 各郡에配付하엿다한다

道別		
忠淸北道	六九、三三	三六七、七〇〇
忠淸南道	五一、九五五	一、一二六、四四五
全羅北道	四四、一〇二	一、九八六、〇四四
全羅南道	一五、〇二六	三六九、一四五
慶尙北道	三二、四四八	八四一、六五四
慶尙南道	一〇、〇九八	二四四、二〇四
黃海道	八四、〇一三	二七六、九一一
平安南道	三三、一六八	一三三、二五一
平安北道	三八、三一一	三三一、九一一
江原道	四九、六三三	二三〇、九三三
咸鏡南道	三九、六九八	三九、六九八
咸鏡北道	一、二九三	五〇、六八五
合計	三六〇、六五四	四、九六〇、三五六

忠北叺生產高

【北忠支社發】 忠北道農務課의 集計에 依한 七月末現在 本道內叺生產高를 調查하여보면 製用四斗叺二百八十二萬五千五百二十一枚 鐵用三斗叺 六十八萬四千六百四十九枚 肥料用 二百八十九萬八千四百五十二枚合計 六百四十萬八千二百八十二枚에 達한다고한다

▲日進
釜山 三三四、七九九
群山 二六〇、一〇四
合計 二、六二〇、〇六六

▲中生神力
木浦 一四七、八九九
釜山 六八、五四八
合計 二一六、四四七

▲中生神力
水浦 一五一、六〇四
釜山 四五一四
合計 一五六、一一八

瑞光 八八、五四一
雄町 三五一、一一六
早生旭 二五、九四四
龜尾 二三〇、六〇〇
旭 九五四二
早神力 一、〇三三
銀鶴 三六六
在來種 九二、四七〇

十萬叺以下의것은 如左하다

釜山 一〇八〇六一
木浦 一七六〇四九
群山 一八二一一七
合計 三二三、五八八

科學의粹·理研淸酒

부채에 물수건 다음은 한盞

特長 宿醉안코 防腐劑不含 腐敗치안음

昭和酒類株式會社 馬山

クローバー 안밀리는 口紅・頰紅 번지안는

新鮮한 魅力의 六色 四〇錢·八〇錢 / 色調豐富한 十八色 三五·五〇錢

肺患 必讀 診斷常識

…당신은…
●점점수척해가지는안는가
○약간기침과 담이나오지는 안는가
●三十七度二三分의熱이每日午後부터 夕陽에걸처서 나지나안는가
○盜汗과 不眠이 繼續되지나안는가
●어쩐지 몸이무겁고 胃腸도나쁘고 動悸가나고 숨이갑브고 억개가결리고 가슴이 아프지나안는가
…이것은肺病初期의症狀입니다…
●기침이 만어지고 담이 만코 때로血線이 석기지나안는가
○貧血과 衰弱이 더하고 顔色이나빠지지나안엇는가
●每日三十八度가차운 熱이나지나안는가
○頭痛、不眠、喀血、盜汗、便秘、胸痛가튼 苦痛이업는가
…이것은肺病의 第二期症狀입니다…
그러나 恨歎마시요 正當한療法으로
肺病은! …治療된다…
…正當한療法…
肺앓는이는 只今곳『朝鮮日報』에서보앗소 冊보내시요」라記入한葉書를 左記의寺로 보내시요 釋迦님의 金言을 根據로해서正當한 治法을가르킨"肺病治療의原理와 寺傳秘方公開"『光明のあなたへ』의一冊을
無料送呈합니다
빨리 이가르침으로 肺病 肋膜炎을 征服하라
大阪府布施市 功德山 德林寺

粒子에 훌륭한 新硏究!

複合粒子로 미끈하고 곱게 발라지는 水白粉

(1) 본살에 빗나는 듯어여뿌게 발라지고
(2) 近代的인 明朗한 色味!
(3) 時間이 지날수록 一層더 어여뻐짐

이 複合粒子의 훌륭한 化粧力을 꼭 한번 試驗해주십시요!

明色美顔水 白色·肌色·濃肌色 各色四十錢

明色粉白粉 複合粒子로 미끈하고 곱게 발라지는 白粉!
白色·肌色 クリーム色 サンビーム ラッシェル オークル アンバー

明色固煉白粉 白色·肌色
明色粉白粉·明色固煉白粉 各色 五十錢·六十錢

增惡期……治療法을 選擇하자!

淋病快絶!

治療醫藥界의 一大業績!

一九〇九年사루바루산(六〇六號)發見以來의 近世醫藥界에光明을준 一大業績은 化學療法劑의出現입니다 지금까지는 어떤方法으로도 治癒되지못하든化膿性疾患 특히淋病에對한化學療法劑는 短期快癒의新活路를展開하여 近代醫藥化學의躍進은 餘地없이發揮하여 治療界에 一大變革을주어슴니다

本劑바로ー루錠은 이化學劑의代表的國產純正品토루다ー를主劑로하여 特殊嚴製한最新의化學的治淋劑로써 淋病治療上 應用하기간편한點으로나 效果가優秀卓越한點은 臨床醫界에서 共通承認을받고잇슴는바이오며 淋病諸症에驚異的奏效가잇어서 오늘날의治淋界의 一大福音으로써 絶讚을받고잇슴는바입니다

內服短期快速療法確立!

바로ー루錠은그品質 組成에數多한특질을가지고잇는 最高純正藥이기때문에 다른類似製劑등과갈여 多量服用으로인한 위장장해 發疹等의副作用을일으키는법이없고 더구나注射 洗滌等과같은 번잡한수고를않고도 손쉽게치료할수있읍니다 즉急性림질에는 一日三回 一回에 단二錠식의服用으로·三日—六日로써 止痛 消膿 尿淸澄을일으키는事實이 立證報告되고잇읍니다 특히 排膿 疼痛이 極甚한急性 亞急性에適絶한 短期治療劑로써 많은칭찬과 감사로환영을 받고잇는바입니다

急速히根治해야할때에는 特殊强力療法으로써

優越無比한 治癒勢

本劑「바로ー루錠」과함께「바로ー루球」를併用하시면 여두가지藥의相乘作用에依하여 擴大强化된藥效는 다른 어떠한單一藥劑보다도 卓越無比한醫治을營爲하여줌니다 즉「바로ー루」併用療法이야말로 現代의治淋界에內服에依한 短期完治의新時代를 確立한바입니다

▼「바로ー루錠」은 全道有名한藥房에서販賣합니다

【藥價】 三圓 五圓 十圓

☆注意☆ 「바로ー루錠」과「바로ー루球」를併用하시는경우에는 錠을每食後二錠乃至三錠식 球는午前午後의二回에二球乃至三球를服用하십시요

本劑「바로ー루」는世界創始唯一의銀內服化達成에依한 最高權威의治淋藥으로써 京都帝國大學化學硏究所에서 監製되엇읍니다 즉治淋上가장强力한殺菌消毒劑「銀」을 超코로이드化하여서 內服用으로하고 이에다鎭痛消炎 利尿收斂作用이현저한「白檀油」를特殊結合식혀서 두가지藥物의綜合藥効를協有식힌것이오니 一劑로써이와갇이 多角的醫治藥効를發揮하는것은 다른약에서는 절대로보지못합니다 특히慢性症이나 혹은婦女子의복잡한淋毒性諸疾患에 현저한효과가잇읍니다 더욱「바로ー루錠」과의併用은 淋病短期治療에 다른어떠單一療法보다도 有効함니다 (類似藥은없음)

▼「바로ー루球」는 全道有名한藥房에서販賣합니다 만약 賣切된때에는 직접特約店이나 혹은總代理店으로주문하여주십시요

【藥價】 一圓八十錢 三圓五十錢 五圓五十錢 十圓

特許 バロール (바로ー루)

京都帝國大學化學硏究所 鑒藏

製造元 應用製藥株式會社
總代理店 大木合名會社
東京市神田區鍛冶町 大阪市東區淡路町一 北京東安門大草廠

支店 出張所

◉特約店
(京城)新井、木村、山岸
(仁川)北島、(元山)池田
(平壤)藤田支店
(馬山)森田、菊名
(大邱)石見屋、(大邱)町田
(釜山)大黑、藤田

最新化學療法劑 內服 バロール錠 (바로ー루정)

災害克服의先決 食糧充足의萬全策

慶北道서雜穀五十萬石買入

【慶北支社發】경상북도지사에서는 한해대책중 제일선결문제인 식량공급에분주하던바 이번에 그구체안이성립되어 식산은행(殖産銀行)동척(東拓)금융조합련합회(金融組合聯合會)등에서 오백만원의 저리자금을 융통하기로하고 제일착으로 잡곡오십만석을 구입키로결정하여 재해지식량에는 조금도 부족이업도록하엿다한다

五個面民이反旗 甲山郡廳移轉說에

【甲山】함남갑산(甲山)군청을혜산진(惠山鎭)에서 청사이전운동을 한다는 소문이전도되자 갑산 산남(山南)진동(鎭東)회린(會麟)동인(同仁)오개면민들은 군청이전이란 천부당만부당한 일이라하여 극히괴상한 풍설로 인정하는동시 이는일부관료측에서 나온말로 추상되여 갑산면은 칠백여년전부터 군의 역사를가진 군소재지로 위치가 중앙이요 행정지도상 도는산업상 발전가상 중추의지임을 망각하고 일두지차개통과 상업의 발전이 좀낫다하여 이두가지에만 단순한생각을 갓고 책동하는 기세로 이문제가 세상에 발표되자 오개면오만의 민중은 극히불안속에서 이문제의 근원을 추급하여 적극격멸(擊滅)의자세를 취하고 잇다 한다

災民救濟策折衷次 室田內務部長上京

【忠南文社發】충남도에서는 도내각이재민에대한 만반의구제책을 수립해오든바 재해상황은 막대하여서 국고보조를 기하지 아니하면 만전을 기할수업슴으로 이에대한 세밀한 사정을 보고하는동시 그절충을 하기위하여 실전(室田)신내무부장이 취임후 첫거름으로 이십오일 총독부에올라가 사흘동안 이에대한 절충을 하기로 되엇는데 이번신임내무부장의 이걸음은 전이재민의 심경을 대표하는첫시련으로 기대가자못크다

防疫陣도强化 醫療費負擔輕減、巡診擴充等

【慶北文社發】경북도에서는 장기로 계속되는 한발을겪고다처 올하절기에 당하여만연될 전염병의 방비진을 강화코저 위생당국에서는 전력을 경주하고잇는데 파거한수재당시의 경험에 비추어 일층더 철저한대책을세우게 되엇다는바 그내용으로는 一、지방민간 진료강화 二、순회진료비의 부담경감 三、순회진료의확충 四、약품의무료배급 등을실시하여 이백육십만 도민의 보건을위하여 철벽가튼 방역진을세울터인데 일반도민도 더욱 위생에 주의해주기를 바라는바 이라한다

朔州勞働市場으로 災民二百餘戶輸送

【忠南文社發】논산군하에서는 이재민들이 만연히고향을 버리고 타처로떠나가는자가 날로늘어가고잇는 현상이어서 당국에서도 이에머리를 알코잇던바 최근에 와서 평북삭주(朔州)에잇는 귀모의금광기타각노동시장과 교섭하여 이십삼일 논산군하 이재민중 특심한자 이백사십오호를선발하여 전기삭주로수송하엿다한다

平壤府上五吾里서 高句麗寺趾發掘

【平南文社發】평양발굴관장 소천(小泉)씨 지도미테 평양중등학생 근로보국대에의하여 발굴되던 평양부상오리(上五里)의고구려사지(高句麗寺趾)발굴작업은 마천동번기로 발굴구역을 확대하기가 곤란한까닭에 지난이십일로서 일단작업을 중지하엿는데 이번발굴에잇서서는 고고학사학 내지는불교사상 전번발굴한 청암리(淸岩里)금강사지(金剛寺趾)보다 훨신귀중한것을 다수캐내이어 비상히 가치잇는성과를 거두엇다고한다

즉 금강사지에서는 탑자우의 건물의규모가 히미하엿섯는데 이번에 발굴된탑자우의 건축물자초에서는 기리팔칠척 널비오십칠척의 장방형의굉장한 석가람(石伽藍)이 잇섯다는것을 역력히 일어볼수잇게 되엿다고한다 그리고 그수위에서는 집웅이고대로 내려안즌것에 개와가부득이싸혀잇는것이 나왓는데 지금까지 유례보지못하던 고구려모양이 색여잇는것도 다수나왓고 여기에석기어 도금을한 요탁(搖鐸)녹각(鹿角)홍은석불등의 한한것이 나와 수목을글고잇다 조선고적연구회에서는 금후에계속하여 이일대를 다시철저히발굴하게될모양으로 이십일일 등전(藤田)총독부박물관과장이 내양하여 금후작업계획에 관하여 협의한바잇섯다

라 총독부에서도 금년가을에약이천호를 만주의북단인 북안성(北安省)에이식시키기로 하엿다함은 기보한바어니와 특히한해지인남조선칠도에서 이개칙보대를선발케되엇스므로 충남도에서도 기보와가치 지난이십일각군내무과장과 이에대한 관계자들을도청으로 소집하고 협의회를 열엇섯는데 대개한면에한호씩을 선발하여 약육십호는선발부대로서 오는시월중순쯤 보내기로되엇다한다

蜂蜜中毒騷動 虛川江水電에서

【咸南文社發】이상한꿀을 먹고 … 음뒤 엇지간내지열다섯시간씩 모두 설사 구토 복통 … 심한중독을 보엿다고한다 풍산서에서는 십사일 그꿀을 도위생과에 보내어 분석을의뢰하엿는데 꿀의중독은 전도적으로 …

滿洲開拓部隊 忠南선六十戶 十月中旬頃에輸送할豫定

【忠南文社發】만주의망대한평원을 개척코자 조선인이민부대를 보내달라는 만주국의청촉에 따라

百餘名의總力戰 十萬餘坪을完全灌漑 淸州郡雲岩部落旱害克服美談

【忠北文社發】남조선일대를엄습한 희유의한발로 각곡농작물은 거의 전멸상태이다 그러나이러한 불가항력의 미증유의한발을 순전히 사람의힘으로서 극복한 부락이 청주군내에잇서 재민에게는 자못귀감을주고잇다 청주군미원면운암리(米院面雲岩里)구흥바위라는 부락일대에는 약사백여석지기 즉 십만여평의 논이잇는데 지금으로부터 사십여일전척칠십일간 용수의부족으로 가진곤란을 격그며 힘을다하여수도의 이식만은 전부완료하엿스나 그후부터 비가나리지안허 논은고갈하게되자 그부락의 소작인 일백여명은 이대로방임하는것과가치 십만평이나되는 논에 대여다 일백여명의 근로대고 헛되히 비나리기만기다리고 잇슬것이 아니라하고 모여협의한결과 그날부터 근로봉사대를 조직하고 그들에서 제일몬저 곳에 사단의독을 차엇다 그리하여 최상단독에서 사십여척이나되는 지하수와 그 부근을 흙으로 고 잇슨 내물줄을 한독을 삼십여식 분담하여 물을 최하단독에 쉬일사이업시 퍼올리면 그 우의 독을 분담한 대원은 이것을 다시 퍼서 또그상부에잇는 독안에 물을올리여서 최상부에까지 올린그물을 맛치 저수지에서 몽리구역에 급수하는것과가치 … 작인들의 악전고투하는 현장을 보게된 지주들은 감탄하여 마지안허 그대로 잇슬수가업서 각자가 모흔돈 일천원을 근로대에 비용으로 바가히 지부하엿다는 가화도 잇다한다

"丸計"事件擴大? 咸興署서岩橋社長도召喚調査

【咸南文社發】방금 함흥경찰서에서 검거취조를하고잇는 경성부고시정(京城府古市町)에 사무소를 두고잇는 선만운수게산회사(鮮滿運輸計算會社)취체역 겸 수취역(收締役)조립성구(足立成久)도 이회사와 자매관계를 가지고잇는 조선운수동맹회(朝鮮運輸同盟會)회장 이강인(李康仁)도 전기회사지배인 반창환(潘昌煥)등에대한 피의사건은 각방면의 주목을 모흐고잇다

경찰서에서는 그들을 연일취조하는한편 전조선각지로 부터 관계자들을 소환조사하고잇는데 이십삼일에는 마찬 부산(釜山)에서 회사사장 암교일랑(岩橋一郞)씨를 소환하여 조사를하고잇다

아직까지 그사건내용은 겸화한것은 알수업스나 대개 사건은 두가지로 나누어잇다고하는데 하나는 증회(贈賄)또하나는 횡령인듯하다

水原 排英國民大會 卄六日水原劇場에서

【水原】동아신질서건설에 장해물까치는 폭영(暴英)을 배척하자는 국민의부르지즌소리는 각처에서 봉기되는바 수원에도고조되어 수원각신문지국과 수원배영 동지회 주최로 이십육일오후일곱시 수원극장(水原劇場)에서 배영국민대회를열고 영국은 정면의적 동아는동아인의것으로 구축하자 적의는의인다 성전의대목적(聖戰의大目的)등의연제미테 변사로는 전조선배영동지회연맹상무이사 소판정웅(小坂正雄) 수원서 흑암각일 탕천이평(湯淺伊平) 최경환(崔景煥) 홍길선(洪吉善)제씨외에 다수인사의 열변이 잇겟고 또한 영화로「노몬한」사건 천진조계사건(天津租界事件)뉴-스를 상영하리라는바 전수원시민은 이러한국책상 중대한국민대회에 만히참석하여 여론을조성하여 동아대세를 체득하기를 바라는바이라한다

收養女를打殺 찬밥훔처먹엇다고

【春川】남의자식을 데려다 수양녀로 기르면서 도덕상이나 인정상 참아못할 가지학대를 하여오다가 결국은 때려죽인 잔인한 촌부가잇다 화천군 간동면 구만리(華川郡看東面九萬里)박승룡(朴承龍)은 아부 소생이업서 윤군자(尹君子)라는 다섯살된 계집아이를 금년오월에 어더길르게 되엇는데 전기승룡의 안해 석귀현(石貴鉉)(二七)은 자기가 수태를못해 남편에게대한 미안한마음이잇던지 항상남편의 눈을속여 학대를하여 내려오다가 지난이십일밤에 내외는 전수를다고 업는틈에 어린아이는 배가심히 고팟던지 밥솟에둔 찬밥을내 먹은사실을 그이튼날에야 발견한수양모는 아무사정업시 때려 … 파대기를 치고 … 그날로 계집아이는 그날로 죽어버렷는데 이를알안 소관주재소에서는 피의자를 곳체포하고 취조한결과 전기와가튼 사실을자백하엿다한다

農村婦女子誘引 五十餘名을賣喫 惡德紹介業者를釜山署서嚴調中

【慶南文社發】부산서 사법계에서는 며칠전부터 부산부내의소개업자들을 유치하고 지금엄중취조중이라 한다 그들은 서로공모하계한후 농촌의무지한 부녀자들을 감언이설로써 꾀여 부산에 다려다가는 먼저부내의 음식점에머물게한후 몽천의소개업자와 연락을취하고 농촌방면에 팔아먹엇다는것인데 그독아에걸린 자는 오십여명의 다수에달하는 모양이다 이악덕소개업자는 농촌부녀자의 보호자에게 오십원내지백원을주고 부산에다려다가 사문서를 위조하여 오백원내지육백원으로고친후 만주방면에 팔때에는 수수료 의장료 여비라고 하고 전차금으로 천원가까히 바더먹은것이 속속탄로되는중이라한다

中年女汽車에轢死

【新昌】북청군 거산면평리 이모의처 박씨(三三)는 가튼동리에사는 두부인과함께 이원철산에 참외를 팔러갓다오던길에 함께 가던두부인은 압서가고 박부인은뒤를 따러가던중 철로에가까이왓슬지음 마침급행열차가 그곳을달리게 되엇는데 아페선부인은 달려가서선로를 건느고 뒤따르던 박부인이 건느려할때 기차가 다다라 가엽게도 … 깔려죽고 마럿다한다

부러진칼끗을端緖로 金庫專門賊逮捕 春川署에서取調中

【春川】근일 춘천읍내 상점거리에는 금고절도가 횡행하여 불안을 느끼게하엿는데 지난이십일밤에는 중앙고무상회에서 또금고를 일혓고 그이튼날 밤에는 윤성모상점(尹成模商店)에서 백사십일원오십오전이든금고를 도난당하고 즉시 소관서에 고발하엿든바 서원이 현장팁검을할때 부러진칼끗 하나를 발견하여 이것을단서로 형사대가 활동한결과 전에한번 걸니엇던 세명으로된 소년절도단의 소지품인것을 알고 범인을 수사햇스나 그때는 벌써 경성방면으로 자최를 감초엇스므로 김봉준(金鳳俊)오전(吳田)양형사는 이십이일 곳 경성으로 추격하여 활동사진관을 뒤지엇스나 발견하지못하고 인천방면으로 다러난것으로 추측하고 경성역에서 기다리고잇슬때 마침 세명이 나리는것을 붓잡어 이십사일 본서로 데려왓는데 …

北靑에火災

【咸南文社發】이십삼일오전여섯시오분 북청읍동리(北靑邑東里)이화선(魚和善)의집에서 불이 일어낫는데 소방조의 필사적노력으로 일동대우고서 사십분만에 꺼젓다 손해는약오백원이라고 하며 원인은조사중이다

蹂躪된母性愛! 胎盤까지달린兒를生埋逃走 城津署罪의어미嚴探

【城津】이떠한 불의의관게에서 비저진 소행인지 금방나흔어린아이를 태반(胎盤)도 짜르지안흔 채 생매장을하여노코 도망가버린 악독한어미가잇다= 이십삼일오전열한시반쯤 시내욱정(旭町)방교지 부근에서 원두막을 보든 김룡순(金龍順)이란 늙은이가 갑작이 어린아이의 우름소리를듯고 근방을 살펴보앗스나 아무도보이지안흔데 우름소래는 점점노파갈뿐이므로 더욱 이상히여기고 다른사람들의 협력까지구하여 부근일대를 삿삿치뒤저본결과 어린아이의 우름소리는 듯는사람의귀를 의심하리만치 이상하게도 조그만무덤속에서 흘러나왓다고한다 그래서 흙이 한치가량이나 더퍼잇는무덤을 헤치어보앗더니 그속에 아직 태반도짜르지안흔 계집아이가 들어잇스므로 깜짝놀라 성진서에 급보하는동시에 … 생매장한 죄(罪)의 어머니는 분만(分娩)의고통을 이곳에서겪고 아이를낫자마자 무더노코 다라난것으로 추측되는데 성진서사법계에서는 범인을 엄탐중이며 이어린아이가 무저잇게되엇는데 부근일대에는 다수의 혐의 …이다

海運業統制 卄九日組合組織委員會

【慶南文社發】송미(松尾)부산해사(海事)과장의 알선으로 남조선해운업자와 강원도의일부업자를 망라한 남조선해운통제조합의 제일회조직위원회는 팔월이십구일 부산에서 열기로되엇는데 그들자는 각업자간의 여러가지통제를 목적으로하고 화객운임및 용선료의결정과 그운용여하 배선량(配船量)의결정등이며 중심의제는 배선량의 결정이라한다 즉배선량은 내선양 배회사간의할당률을 여하히하며 내선회사에 대한 우선권여하가 중요한논쟁점이라한다

金製品密輸犯 三人送局

【咸南文社發】함흥서에 검거되엇던 금밀수단사명중 송국 정평군 정평면호서리(定平郡定平面湖西里)박정학(朴廷學) 동네 김준환(金俊煥) 김기항 세명은 고향을 떠나서 만주국 목단강(牡丹江)에서 점원으로잇는데 그들은 지난칠월팔일부터 고향에돌아와서 금비녀세개 반지이십개 기타금제품 한이천오백원어치를 사가지고서 만주로밀수출하려다가 미연에 발각되어 함흥서에 붓잡혓는데 외국위체관리법위반으로 이십삼일에 함흥검사국으로 송국되엇다

"家庭""研究""所"新設 賢母良妻養成目標로

【平南文社發】결혼을 압둔 적령기(適齡期)의 소녀들에게 가사(家事)육아법(育兒法)등중심으로 가정에필요한 일체교육을베풀어 미래의현모양처를 양성하려는 의의 잇는기관이 평양에탄생되엇다-사회사업기관 평양애린원(平壤愛隣院)에서는 동원내에 가정연구소(家庭研究所)라는것을 설치하고 구월오일부터 개소하기로되엇는데 이것은 소학교졸업정도 이상의 십오세이상 미혼처녀를 입소시켜 명랑한가정건설에 필요한각종과목을 연구강습케 하려는것이바 입소비일원, 재봉실비가잇슬뿐 수업료도업스므로 지원자가 다수잇슬듯하나 교실의사정으로 위선제일년에 삼십오명 박게 수용할수업스므로 구월일일부터 양일간 고사시험을치르게 되는데 입소지망자는 삼십일일까지 원서제출을 바란다고한다

慶北自動車學校設立

【慶北支社發】경북경찰부에서는 자동차운전기술자 양성을 목적으로 재단법인으로 경북자동차학교를 설립키로하여 초대교장으로 산촌(山村)경북경찰부장이 취임키로하고 금년시월부터 개교키로하고 방금준비중이라한다

金泉送局

【麗水】… 김영준(金榮俊)씨의 단독경영인 여수국미경 … 학교 … 에서 내빈축사로서 조선어로 … 조선어를 사용한동시에 축사의 내용이 불온당한 점이잇다는혐의로 그당시 경찰서에 검거되어 이래엄중한취조를 바다오던 … 드디어 광주지방법원(光州地方法院)으로 송치되엇다한다

高原에豪雨

【高原】고원에서는 오랫동안가물로 … 이재농가에서는 매우기뻐하고잇다한다

商工聯合會結成 二十六日平壤에서

【平南文社發】지방산업의 진흥을 위하여 평남도 경제적사명을 가장 유효하게 수행하기 위하여 평양, 진남포, 신의주, 해주 네상공회의소가 연합회를결성하려는 계획은 그간 준비중이엇는데 마침 금이십육일 오전열시부터 평양상공회의소에서 그결성식을 성대히거행하게되엇다

浦項小學校에曙光 基金二萬圓遝至

【浦項】영일군남면 포항보통학교는 지난십오일 승격하엿다 함은 기보한바어니와 이제 승격기성회에 기증한 금액과 씨명은 다음과갓다

寄附者氏名 金壹萬圓 和原鐵山株式會社 金壹千圓 太田芳雄 浦項邑 金五百圓 … 金百圓式 辛承柱 辛商善 姜銅燮 … 金錫九 金貳百圓式 吳萬壽外三人 東拓鑛業株式會社 和原滑石鑛業所 … 浦項里各氏 …

高氏府民葬 嚴肅裡에擧行

【開城】개성교육계의 은인 고한승(高漢承)씨의 부민장은 이십오일 오전아홉시 엄숙히거행되엇다 즉 개성부회의 각사회단체와 부민유지들의 호상으로 영구는 남대문통을 돌아 동부원정 인도로 신도시상 영결식장에 도착하여 식은 조사낭독으로 송부윤(宋府尹)의 조사낭독을 비롯하여 각학교 관공서대표들의 조사낭독이 잇섯다 다음으로 유족들의 소향(燒香)이 잇슨후 영구는 장단군진서면선리오십야미현(長湍郡津西面仙里五十夜味峴)의 장지를향하여 떠낫다

(사진은 발인하는광경)

99%の治癒率! G-U-サイド ギユ

實用自轉車特價販賣 京城府明治町一丁目 自轉車卸內山商會

家庭敎師志望 朝報案內

尋犬

南船北馬

오케-레코-드 流行歌 草綠色海岸線 뒤골목靑春 南仁樹

頭痛에 齒痛에 腦效散 本舖 東京大阪 森田製藥所

25W—60W 35전 トウ 二重螺旋纖條電球 明視ランプ 조흔電球로눈을직힙시다! 조흔電球는 ❶밝은비초로 ❷눈부시지안코 ❸電氣의消費가적고 ❹壽命이길다 東京電氣株式會社

オイシイ ビタミン菓子 日ノ丸 キンドンメアン 立花製菓株式會社

포리도-루

九月新譜 牧童愁心歌 金福姬 / 옥심정이 아가씨 李熱植 / 港口의抒情詩 碧波 / 情恨의騎兵

新入會員大募集 高等普通學科講義 普通學校第五·六學年學科講義 京城府和泉町六 朝鮮高等普通學會

日曹의砒素 六〇六劑 厚生省衛生試驗所의 檢定合格品만提供함으로써 作用이强大하고絶對副作用이업슴! 日本曹達株式會社 ネオ·アクチバルサン

カゴメケチャップ 이건 맛잇다 調味는이거다! 愛知トマト製造株式會社

戰時食糧對策確立

農產增產計畫恒久化(上)

米、麥等農產計畫은 國家食糧政策으로 또는 農產政策으로보아 자못 重要한 意義를가진것이며 支那事變이 長期戰態勢를 取하게된 以來로 右計畫은 明確의 新觀點에서 樹立을 必要를 더하게되엇다。

卽戰時下要求는 國民生活安定의 調整政策에다가 戰時食糧政策의 必要를 認하지안코면 안되게되어 從來의米、麥增產目標는 再吟味하지안으면 안되게되엇다。

이에農林省은 十五年度擴充計畫成方針의 主眼을 重要農林水產物의 計畫生產=增產計畫=의恒久化에두고 이에 伴하는 新規要求로서 一億에 達하는 莫大한 額을 計上하엿다。

그리고 閣內農相은 去十六日緊急閣議會議의 開催를要求하고 戰時食糧政策의確立과 就議國民生活安定을 爲하여 農林省明年度豫算計畫을 據議로 內外地를 通하는 農產物의 十五年度增產計畫의樹立을提議하엿다 農相의聲明은 移出、肥料、飼料、農工、大麥、企業等關係各省局에依하여 全面的으로 承認되고 協力이約束되어

一、朝鮮及臺灣의 米作事業統制方針의 確立

一、農業用資材資源의 確保供給確保、配給調整問題의對策

一、低物價政策上農產物生產費低下의促進

一、內外地間 內地相互間의 米穀配給調整을 基礎로하는米穀政策의 再出發

等重要問題에關한 意外에 큰反響을 어든것이다 이러하여 事變第四年에 備할 本農業의計畫、經濟戰時態勢强度化의 根本方針의 確立을보게된것이다。

×

農林省이企圖하는 十五年度重要農林水產物 增產計畫의內容은 아직 抽象的方針의 樹立을 보앗슬뿐으로 數量其他 具體的 計畫樹立은今後에야 決定되므로 其全貌를 알수 업스나 十六日의 經濟閣僚會議에서 閣內農相이 說明한 米、小麥增產目標及 十五年度의 農林省 新規要求中에 包含된 增產計畫 恒久化確立에 依하여 그槪要를보면

一、米穀 生產目標七千百萬石(十四年度 生產目標六千七百萬石、基準數量九百五十萬石 增產數量百五十萬石)

二、小麥 生產目標一千二百萬石(十四年度生產目標一千百萬石) 增產數量四百萬石

三、大麥、裸麥 生產目標 大麥七百十五萬石 裸麥六百萬石

모다本年度의 現狀維持量目標로하는것이며 供給量은 前記數量으로 充分하나 小麥增產을爲하여 或은現狀維持가 困難하지안흘까 疑心된다。

×

그리고 米에關해서는 十四年計畫에잇서서는 農家의 異常한 努力과 米價高에刺戟되고 또各府縣의 增産가適用하여 肥料、資材의 配給不圓滑、中國地方의 旱害、勞働力의 不足等의 不利한 條件에도不拘코 米作狀況은 大體全國的으로 良好하며 八月初旬의 颱風 九州의 一部에도 다소의 被害는잇스나 二百五十萬石의 增產數量을 突破할수잇스면 이不可能하지안타는 農林當局은 자못樂觀的態度를 가지고잇다。

다음에 小麥에關해서는 今春 農林省에서發表한 全國의 小麥豫想收穫高는 一千七十八萬九千石으로 待望의 增產目標一千百萬石에 肉迫하는 好成績을 收穫해 내엇다 그리고 一千五百萬石의 生産目標量은 十四年度以來滿洲及北支那에 對한 輸出小麥粉原料로서 使用되는 輸入小麥을 考慮하고 다시 軍需其他에依한 最近의 米穀事情에 鑑하여 小麥의 內地食料로서의 重要性增加에 따라 十四年度千百萬石의 生産目標에다 새로 三百萬石을 追加하여 一千四百萬石을 決定하고 滿蒙拓務省에 對하여 協議하고 十一、二日兩日에는 計畫委員會에 府縣官吏及 計畫生産委員會를 開催하여 이것을 檢討하는等 着着具體的 準備를進行시키고잇다。

低物價政策完遂

總動員法全面發動

卅日中央物價委員會總會開催

各省一體로强行整備

【東京電話同盟】中央物價委員會에서는 드디어 來三十日의 總會에서 物價統制實施要項을 正式決定한後 卽時 政府에 答申하고 池田會長으로부터 戰時低物價政策을 完遂코자 總動員法第十九條(戰時物價條項)을爲始하여 統制條項의 全面的卽時發動을 强烈히要請하기로되엇다 그리고 右總動員法의 全面的發動과 相俟하여 低物價政策强行의 陣容을 再整備하고 物價基準의 具體的引下價格公定의 急施利潤의 勞働賃金 運賃等의 積極的引下를하는데關하여 商工、農林、大藏、遞信、鐵道等 各省이一體가되어 着着强行할準備를 整備하고잇다 이에 協議하여 成案許可하기로 되엇스므로 今回의 方針에 基하여 小賣價格은 全國一律의 引上을하지안코 地方別로 順次適正價格을 決定하여갈 方針이다

石炭의國家管理

一手買上販賣會社設立決定

【東京電話同盟】中央物價委員會石炭特別部會에서는 戰時石炭對策으로서『를』制를 基本으로한 一手買上販賣會社(資本金 大體一億圓豫定)의 設立案을決定하엿는데 政府에서도 石炭統制의法的基礎로서 于先總動員法第八條(生產配給消費統制條項)第十九條(價格條項)及 第三十一條(監督條項)를 發動하고 其他는 行政措置로서 運營에 萬全을期하기로되엇다 右로써 石炭統制는 來三十日中央物價委員會에서의 可決答申을 기대려 商工省燃料局에서急速히 具體的準備를하고 느저도 十一月中에는 實施될모양이고 石炭統制는 實質上國家管理의段階에들어가게되리라한다

海運統制

九月實施決定

海運統制는 드디어 諸準備가 整備되어 九月一日부터 實施하기로 決定하고 爲先不定期船은 이에依하여 輸送順位의決定、配船의統制等 모든强力한 統制下에 두게되엇는데 朝鮮으로서는 定期船이므로 別로關係가업스나 朝鮮의海運界로서는 相當히重視할것이잇서 目下遞信局及 朝鮮郵船에서는 形勢를 重視하고잇다 도石炭統制에對하여 今月中에關係船主를 東京에召致하고 協議하기로되다엇한다

北鮮電氣合同進捗

北鮮電氣合同은지난二十五日에는 北鮮合同電氣는 京城에서 咸南合同電氣는 元山에서 各各臨時株主總會를열고 兩社合併에關한 假契約承認의件을 附議可決할터인데 合同會社는 十一月一日부터 開業할豫定으로 諸般準備를하기로되엇다 그리고問題의 重役問題는 兩社現重役全部가 新合同會社에들어가게되지로 圓滿解決한모양으로 남은問題는 本社의位置만으로 되엇다한다

朝鮮米割高修正?

從來取引關係를考慮한

內鮮米開鞘適用은問題

農林省에서는드디어 傳家의寶刀인 米穀統制法第四條의 最高販賣價格의 命令을發動하여 斷乎히 市價抑制에進出하엿는데이 英斷的對策에 追隨하여 朝鮮에서도 現行取引最高價格으로 當然히 新修正을될것인바 이內地와 照合한 新價格의 決定은그만치 大關心을가지고잇다

卽朝鮮의價格對策은內地보다一步를앞서 三十八圓四十錢의取引價格을 公定하고잇는데 今回에 決定한 內地米의 三十八圓十三錢을 基準으로하여보면 鑑查決定한 取引價格은內地에比較하여 割高이어서 當然 이것은 修正될必要가잇슬것으로보인다 그러나 朝鮮으로서는 本年은 旱害의打擊도잇어서 從前의取引關係를 考慮한 內鮮米의鞘를 이에適用함은相當히 問題일것으로 此間에議論의 餘地도생긴다 따라서 朝鮮의 米穀取引基準價는 東京中의 湯村局長과 農林省의 折衝及總督府의 政治的考慮에依하여 決定될것이다

白米小賣價格

地方別로裁定方針

【東京電話同盟】玄米價의 公定價에依하여 決定하게될것이데 이決定은 極히注目된다한다、

南朝鮮旱害

年末金融에反響

松原鮮銀總裁歸任談

渡東中의 松原鮮銀總裁는 二十四日歸任하엿는데 如左히말한다

一分增配는 實現되엇다 特融의償還은 繰上償還하기로되엇는데 銀行의活動을 鈍化시키지안는 程度로 極力할리 整理할생각이다

內地金融界는 八月은 政府資金의撒布가적엇던것과 秋夕關係로 多少硬化되엇는데 여것은 預金部所持의社債 約七千萬圓을 地方銀行에 分割讓渡하여 地方資金을 吸收한것에 原因이 잇는모양이다 그러나 金融이 窘塞되지는 안흘것이다

預金金利의 引下에對하여는 內地에서는 아직 何等問題로 되어잇지안흐나 朝鮮內의 利下는 目下進捗不인 金利水準化가 實現지안흐면 問題가안될것이다 鮮銀券은 依然發行高가 膨脹되어

鮮銀增資說否認

朝鮮銀行의 增資問題는 台灣銀行의 增資案 東拓의增資等과 關聯하여 一部에 有力히 提唱되엇섯스나 松原鮮銀總裁는 同問題에對하여 二十五日의 歸任談에『鮮銀으로서는台銀等과 달러서增資할必要를 認치안는다』고明瞭히 否認하엿다 事實問題로서 鮮銀의 新株未拂込은 七

金融界多難?

下期의朝鮮內金融界는 國債消化增 時局下의 放資制限等에 依하여 相當히多難이 豫想되는 데旱害表面化에依하여 다시如左한諸事態의 現出이 考慮되어關係金融機關別로 影響의 輕重은 잇드래도 多事多難은 難免일것 갓다한다 卽

一、貸出의固定 一時貸 年賦貸 手形貸는不問하고 殖銀 金組 信託方面을 비롯하여 鮮銀、商銀等도 直接間接의 影響이 잇겟고 特히 南朝鮮地元銀行은 큰 影響이 잇겟다

二、農產減收影響은 目下 減收程度 未判明이나 購買力減退와共히 被害地食糧資金의 放出로 資金총額의 減退를招致하겟고 集約的으로 金融에影響될것

三、低利資金關係로 보드래도當面問題는 肥料資金인데 어져의 償還이 必至이겟고 그利拂도 困難이 十二月에 ...

勿論旱害對策의進行에 依하여相當히 이런問題도 考慮되겟지만 下期보다도 明年上期에至하여多事多難이리라한다

本은 中央에 支拂할必要가잇스며 다음으로 米穀低資와가 트것도 問題이고 東拓、殖銀 金組도 이方面에 相當히 難問題가잇다

豚二百萬頭·兎百萬頭

五個年增殖計畫實行

總督府農林局에서는 有畜農業의普及과 軍需重要資源의 充足의見地에서 本年度로부터 如左히 豚과兎의增殖計畫을樹立하고 直時로實行에着手하기로되엇다

◇養豚計畫

昭和十四年度로부터 五個年間 養戶數百五十二萬戶 同頭數二百十一萬頭 一個年의屠殺數百四十一萬頭

◇養兎計畫

昭和十四年度로부터 五個年 飼養頭數百萬頭 兎毛皮生產約百萬枚

右計畫遂行에關한 諸施設國庫補助額은 一萬九千八百四十八圓이로 그內容은 如左하다(單位圓)

種牡牛設置費 六三、六〇〇

京畿四、三六四 忠北四、〇六四 忠南四、一六四 全北四、一六四 全南四、一六四 慶北四、一六四 慶南四、三六四 計二九、八四八

도施設內容은 如左하다

一、豚及兎增殖技術員設置二、種豚의購入 三、豚舍設置 四、種兎購入 五、兎舍設置 六、兎毛皮共同處理場 設置

畜牛改良補助

各道配定決定

本年度 畜牛增殖國庫獎勵金은 二十四日 各道에 指令이 發送되엇는데 그補助內容은 如左하다(單位圓)

種牡牛設置費 二三、六〇〇 一四、四〇〇

指導技術員設置費一七七、八〇〇

또各道配定은如左하다(單位圓)

京畿 一八〇〇 忠北 一三〇〇 忠南 一〇九〇 全北 一三、四三〇 全南 一七〇八九〇 慶北 一四〇〇 慶南 一四〇〇 黃海 一三〇〇 平南 一三〇〇 平北 一二〇〇 江原 一三〇〇 咸南 一三〇〇 咸北 一二〇〇 合計 一〇七、三〇〇

海運統制 (續)

▲貸出 計畫 七月末實績 村落 三、〇五一 三〇、五八八 都市 四、〇〇〇 四〇、一六〇 ▲預金 村落 一三〇、四〇〇 一三四、九六八 都市 一四、一七〇 六六〇、〇五〇

西鮮商議聯合會

二十六日平壤서結成

鮮滿支關係의 緊密化에備하여 西鮮所在의 各會議所間에 西鮮商議聯合會의 設立을 計畫中이

金組預金

二億四千萬圓

豫定計畫超過

全朝鮮金融組合의七月末現在는 預金總額은 三億四千七百萬圓이오 貸付總額은 二億七千七百七十萬圓이어서 本年度(四月)以降의 純增은 預金이一千七百九十萬圓이며 貸出이 一千四百萬圓이 되어잇다 또 年度初의 計畫에比較하면 預金에잇서서 二千百三十八萬圓을 超過함에 反하여 貸出에잇서서는 二百三十九萬圓의 不足을보이어 百億貯蓄에 協力한金組의 努力을 立證하고잇는바 그內容은 如左하다(單位千圓)

寸鐵

▼…物價政策完遂코저 總動員法全面發動、適正價格을 차자내라。

▼…戰時經濟에 最大弱點은 物價問題이니 이것을 잘解決하는것이 最善、最良의 政策。

▼…米穀配給統制法 第四條發動、最高取引價格을 三十八圓十三錢으로決定。

▼…朝鮮內 正米市場은 이價格을好感한다고 朝鮮米價割高가 修正될때 狼狽말도록하라。

▼…豚公、兎公도 子孫昌盛을計劃이섯다。牛族、馬族、羊族과 繁昌을 競演할판。

▼…畜產에 이러하려는 戰時下 人的資源擴充이야 얼마나 切實한가를 可히 짐작할일。

「스·파」輸出도

檢査를陳情

染色組合에서

最近스·파製品의 輸出은 漸增傾向에 잇는데 檢査制度가 업기때문에 粗製品의 輸出이만코 어데로放任하는것은 朝鮮產品의 信用을失墜시키게 되기때문에 朝鮮人組染色組合은 有關當業者와 會議所에서 新義州、平壤、鎭南浦、海州의 四會議所代表가 參集하여 結成式을擧行키로 되엇는데 이것을檢査할 必要하다는 結論에 到達하여 重要輸出品에 加하여 輸出品을 檢査하여 二十七日午前十一時부터 時局經濟 懇談會와 鎭宇商大教授 招聘하여 講演會를開催하리라한다

十三回貯債好評

九月十五日부터 同二十日까지全朝鮮郵便局所에서 賣出할 第十三回貯蓄債券의 各道別配定額이 決定되엇는데 이債券은 從來에 賣出된 債券에比하여 一等割增金을 一千五百圓으로올리고 三、三等割增金의 當籤數를 增加하는等 好條件이 잇서서、非常한 人氣를 끌고잇다한다

株式

歐洲危機로棒上

新高價演出코反落

今日의市勢 (二十五日)

前場頭重 今朝는 昨日後場의 奔騰의뒤를이어 東新은不變인 百三十一圓丁 鐘新은 一低인八十七圓九에 不變裡 始場後 新規賣買는 적은편이엇스나 買物이 散見되어 頭重商狀을 보히더니 結局東新 百三十四圓七 大新六十九圓九 朝新三十四圓三 新八十七圓九에大引

後場波瀾 後場은 東新一圓一高인 百三十一圓八、鐘新은 一低인 八十七圓九에 反撥寄付後 東阪地에 昇騰을증기어 東新은 三十九圓臺로 昇騰을보엇後 波

市場所感

株

…… 重壓된 諸材料의 雕逝으로 低迷를難免일것이든 市勢가 昨日後場에는 國外로 국내 인 騰을 演하여 東新은 百三十圓 臺를 回復 ◇國外、國內의 모양 ◇그러나 今後의 更始一新 自主的外交의 具體化를 보기前에는 다시 買進할수 없서 新動機를 待望하다가 歐洲緊迫으로 再騰 ◇更始一新의 內容은 果如何?

更始一新好感

續刊續報

正式發表된 獨蘇不可侵條約의 內容을보면 締約國의 一方을敵對로한 國家結合에는 參加치안키를 約하엿다하여 이로써 防共樞軸에도 根本的으로 再檢討를加하여야할 形勢로 되엇스므로政府에서도 對歐策은 勿論國內體制도 更始一新하기로 되엇다하는데 어떠한一新을 斷行할까 연계 昨日後場에는 既然反發을 보히여 東新은 百三十四圓까지 回復하고 다시 百三十二圓丁에高價大引을 보엿다 今朝는 그뒤를이어 伸騰이기는 하엿스나 底堅商狀을 보엿다

期米

閑散裡에

少强

米

…… 아플지어다보니 泰山이 當頭하고뒤를 돌아보니 雲霧가 자욱하니 中途에 去何之? ◇雲霧는 해치고 나갈수이잇는 마는 泰山峻嶺은 到底히 突進키 難하겟고 ◇말하자면 三十八圓四十錢은 泰山以上의 難關을 일우고 잇스니 뉘라서 突進하겟다고 勇斷하라 ◇勇進하기는 無難하지만 法網이 무서워…… ◇三十八圓三十九錢까지 買進할수잇지만은 多大한 賣物을 利退할것은 어데나 는것이 問題 ◇某强氣一派는 滿算末葉期의 最後勝捷을 奏하려고 買占不啻 ◇最高基準價格以下에 어뎌 關係는업지마는 時局認識에 너무나 没覺할일인걸 ◇自重하는것이 如何?

前場伸惱 今朝는 最高取引價格을 卅八圓十三錢으로決定한直後로서 阪地卅九圓四十錢인 七丁高를 接하고 當三賣買不成、中은八圓廿九錢인二丁高、先限은 金盆의 賣押으로 卅八圓十一錢인 四丁低로 五十一錢으로 場始하後 阪地三節의 漲騰이어서 十一錢又는 賣買不成으로 終始하다가 結局阪正五十五錢의 賣물을 入하여 申東의 買進으로 十四錢에 場을 止하엿다

後場閑散 大阪期米는 後場부터 中지先까지도 總解合됨을 보고 當地先限은 三十八圓十六錢인 四丁高로 始場後 五節까지 賣買不成이엇다

▲東京國債 ▲甲號五分一〇四、七五 ▲一回四分一〇三、四〇 ▲二回四分 一〇三、五 ▲十九年物 一〇三、二五

正租上場實現

九月一日부터?

朝鮮取引所는 滿算의 最高基準價格을 三十八圓四十錢으로 定하고 正租上場을 實施하려 하엿는데 其後 決定한 內地의 正租相場에 一助를 보이지 아니하여 當局에 認可申請되엇는바 그後 決定을 보고 九月一日부터 上場이 되는바 正租는 石以單位로 한다

仁川正租低落

仁川正租市勢는 二十二日 京畿道에서 正租의 最高價格을 二十一圓八十錢으로 制限하엿스므로 一割以上의 低落을 보이는데 仁川正租市勢는 二十二日 十一錢五里로의 暴落을 보하엿다

新制限價格과

淸算의採算點

昨夕農林省으로부터 米穀配給統制法第四條의 發動에 依한 最高取引價格을 決定하여 一圓丁 卅八圓十三錢으로 하엿다 그러면 正米市場은 이價格에 依하여 決定되엇는데 淸算市場의 採算點은 如何할것인가 當局市場은 取引員組合의 協議申請에 依하여 暫定的으로 決定된 四十圓을 제하고 價格을決定할것이다

最高取引價格

卅八圓十三錢

米穀配給統制法에依한 最高米價는 昭和十四年産米穀을 政府買上價格은 嘉城産三等米의 三十七圓七十三錢을 基準으로하여 一石에 三十八圓十三錢으로 定하엿다 當局에서는 今年의米穀需給에 따라 最高價格을 定하는것도 突破하는 正米의 買上을 强制함에 至한것이 아니나 그러나 政府의 米價調整政策 後退가잇서 價額이 緩和되리라고 본다

無軌道大狂瀾

今日後場에는 東新이 一圓一高인 百三十一圓八에 最高寄付되더니 其後 昂然히 一直線의 上向으로 午後 一時에 東新 百四十三圓의 高價를 보이엇다 大阪東新은 百四十二圓의 高價로 大暴騰하는데 各株도 大狂瀾을 演出하고 있다 當局은 이번의 暴騰은 材料가 무엇인지 모른다하나 歐洲情勢의 緊迫에 따라 一部에서는 大量買가 되어 東新은 二十九圓高의 突飛로 大阪株式界는 大混亂을 일으켰다

船舶株一齊高

昨夕農林省으로부터 歐洲不安의 激化로 船株는 一齊騰을 告하여 郵船七十八圓五 同新六十一圓丁 商船七十八圓三 同新六十三圓七로 一、二圓高를 演하여 注目되고 昨日後場引際에 俄然昇騰되엇던 北樺太物에도 利食賣物이 나와 一圓乃至一圓五가 下押을 보엿다

大邱强調

昨日發表된 最高價引上、朝夕의 冷氣及驟雨等이 모두人氣에는 別로 刺戟이 업고 動米의 一舉에 奧地로부터 依然히 朝米가 업서 北朝鮮側의 必需買氣로 市勢는 十錢高로 强調이엇다 四等三九、一〇 一等白米一六、三五

群山不透明

當局의 一般豫想을 어긴 最高米價引上發表는 極度로 緊縮된 人氣에 鎭靜을 주엇슴에도 組合은 一轉된 寄附로 拍車를 加하여 도리어 氣配를 低落시키고 不透明商狀을 呈하엿는데 賣買는 매우 高唱이어서 거의 商談이 업섯다 ◎叺坊主 三等三八、七〇 四等三八、五〇 一等白米 一六、四〇

木浦躍進

當局의 米價抑制에 最後的 强硬策을 發動하리라고 宣傳되엇스나 意外에 最高米價 七

仁川不動

賣出組合과는 意外로 最後의 取引을 中心으로 混戰되엇스나 市中人氣는 決定되엇음에도 不拘하고 一向 保合化하여 反轉하지 모두 그 施行에 依하여 보합으로 保合이엇다 同四等三八、二〇 一等白米 一六、七〇

釜山昇高

最後政策인 第四條第一項만이 發動될것이라고 보이던 當局發表는 意外로 最高米價를 引上함을보고 市中人氣도 漸次로 騰勢되엇스나 奧地의 米量의 減少로 市況에 期待를두고 高騰에 進하여 十五錢高로 上進되엇다 四等三八、四〇 一等白米 一六、五〇

正米

最高價格

京城保合

賣出後回復으로 別로 效果가 업는때에 第四條發動과 同時에 最高價引上發表로 市中人氣는 一齊히 今後를 注視하고 賣方이 모두 賣控하여 閑散裡에 保合이엇다 叺坊主三等 三九、一〇 四等三八、九〇 一等白米 一六、八〇

好感

價引上發表는 自然히 一步를 讓步한 政策으로서 集散地에 價位를 알음集中시키 計畫이어서 市中人氣는 어떠케 好感하고 氣配는 五十錢高인 三十九圓도 突破하여 아직 여러가지 需要가 업서 賣物이 엇다 叺坊主三等 三九、六〇 四等三九、二〇 一等白米 一六、九〇

朝取期米取組內容

各種正租가 一、二、三等이 모두 三圓씩 引下되어 一等十一錢 二圓 二等十一錢一厘 三等十一錢이로되엇다

今日財界 (廿五日)

◆米 (單位錢)

	今日終止	比前日
大阪期米先限	三六八	不變
京城期米先限	三九六	不變
京城正米(一等)	三九〇〇	不變
正租(仁川旣一等)	一一、二	十二錢五厘
滿洲粟	一四〇〇	不變
京城金(一匁貫)	一四〇	不變

◆株 (單位十錢)

	今日終止	比前日
朝新	三二七	十七高
東新	一四三	三〇高
鐘新	九〇	三七高
新東(?)	一四八	[illegible]
綿絲(先)	[illegible]	[illegible]
棉花	[illegible]	[illegible]
砂糖	一六	低

京城物價 (廿五日)

▲白米(一瓩、單位厘) 多摩錦 特等·二〇 一等·二〇
▲精白米(京城小賣最高標準)(一升)毛錢… (一叺) (圓:錢)

▲綿織物 毛本 紗 洋紗 ...

▲本絹部 (反、單位錢)

◇內地炭中塊一九(噸)…

▲砂糖(百斤、單位錢) 白 黑

▲金物(單位錢) 丸釘 ... 鐵線 ...

▲木材(才、單位錢) 紅松 ... 杉松板材 ...

▲牛皮(斤、單位錢) 大牛皮 中牛皮 小牛皮

▲染料(斤、單位錢) 硫化 ...

▲紙物類(單位厘) 朝鮮紙 ...

期米

◆朝取期米取組 ◆大阪長期 ◆木浦期米 ◆大阪期米 ◆群山期米 ◆東京期米 ◆大阪期米取組

株式

◆朝取短期 ◆朝取主要株取組 ◆東京短期 ◆東京現株 ◆大阪短期 ◆大阪短期取組 ◆東京短期取組 ◆鑑定代引日步 ◆朝取短期賣買高

海外經濟 (二十四日)

◆朝鮮銀行券◆ ◆日本銀行券◆ ◆金利·手形交換◆ ◆東京金利◆ ◆大阪金利◆ ◆鷄油粕·麥粉◆ ◆阪神鷄油◆ ◆日本麥粉市勢◆ ◆京城手形交換高◆ ◆京城市中金銀價◆ ◆金銀價◆ ◆對外爲替◆ ◆京城正米◆ ◆仁川正米◆ ◆大阪正米標準價◆ ◆正租◆ ◆雜穀◆ ◆京城雜穀◆ ◆仁川雜穀◆ ◆綿絲布◆ ◆京城綿糸布市勢◆ ◆滿洲商況◆ ◆大連特產市勢◆

◆棉花◆ ◆各地期米◆ ◆綿布◆ ◆生糸◆ ◆砂糖◆ 現物糖賣買中値 (TS) 一二四五圓

株式·期米 證券部 京城 福 仁川米豆取引所 吉村

趙俊鎬取引店 仁川海岸町三丁目 期米

益 京城 金益 證券 仁川 益康